folhadepiraju.com

Folha de Piraju

61 anos • desde 1965

• Edição digital •

ESTÂNCIA TURÍSTICA DE PIRAJU – 13 a 15 de março de 2026 · Nº 3.146·

Diretor proprietário : José Elói Soares Caputo / **Editora:** Maria Ângela Ramos _ MTb 19.848

INSTAGRAM @folhadepiraju

TELEFONES (14) 99862-8765 (14) 99666-1014

EMAIL jornalfolhadepiraju@gmail.com contato@folhadepiraju.com

WhatsApp para contato +55 14 99807-0473 (novo) +55 14 99666-1014 +55 14 99862-8765

FACEBOOK fb.com/jornalfolhadepiraju

Piraju teve mobilização popular contra pedofilia

Manifestação foi sábado 14 de março e foi o começo de uma mobilização na cidade de Piraju para que as denúncias que já existem e outras que possam surgir contra professor de futebol sejam apuradas e punidas

PÁGINA 5

Inovação em Diagnóstico chega a Santa Cruz do Rio Pardo e Região

Visite a Clínica SDI e experimente o futuro do diagnóstico médico. Garanta o melhor para sua saúde com nossa tecnologia pioneira.

#SaúdeSDI
#CuidadoSDI
#InovaçãoSDI

JÁ ESTAMOS ATENDENDO EXAMES DE RESSONÂNCIA MAGNÉTICA

Excelente para diferenciar tecidos moles e identificar o envolvimento de músculos, vasos e nervos, ajudando no estadiamento do câncer.

Tecnologia de Ponta:
Imagens detalhadas para uma avaliação mais profunda e precisa.

Conforto do Paciente:
Experiências mais rápidas e menos estressantes.

Diagnóstico Avançado:
Ideal para uma variedade de condições médicas, incluindo neurologia, ortopedia e oncologia.

Atendimento Personalizado:
Cuidado especializado e atenção dedicada em cada etapa do processo diagnóstico.

AGENDE SEU EXAME
Atendimento 24 horas

E-mail:
contato@sdiradiologia.com.br

Site:
www.sdiradiologia.com.br

Agendamento pelo WhatsApp

WhatsApp:
(14) 99726 1150

Telefone:
(14) 3373.2086

SDI
SERVIÇO DE DIAGNÓSTICO POR IMAGEM

Resp. Técnico: Dr. Bruno Luis Oliveira | CRM/SP 151038 RQE 142483

MAIS UMA
GRANDE CONQUISTA
CONSTRUPREV!

MAIS UM PROJETO QUE REFORÇA NOSSA
CONFIANÇA E CREDIBILIDADE.

CONSTRUPREV
PROTEGENDO VIDAS

Drogacentro®
farmácia e manipulação

ESTAMOS DE PLANTÃO
14/03 a 21/03

LOJA ABERTA
Seg. a Sex.: 7h30 às 22h
Domingo: 8h às 22h
(14) 99783 2068
(14) 3352-6300
Atendimento após as 22h
por ligação no telefone
(14) 99783 2068

NA PROESTE CHEVROLET
VOCÊ ESCOLHE SEU SEMINOVO!

PROESTE

www.proestechevrolet.com.br

ENDEREÇO: RUA CONSTANTINO LEMAN, 30 - PIRAJU/SP
TELEFONE: (14) 3305-9200

1. Campanha plano CDC com taxa a partir de 0,99% a.m para lote selecionado de seminovos. Válida exclusivamente para modelos de Onix e Tracker GM com fabricação a partir de 2022/2023. Forma de pagamento: entrada mínima de 50%, com saldo em 24 meses. Crédito sujeito análise e aprovação do Banco credenciado na concessionária. Condições não cumulativas com outras campanhas do Grupo Proeste. Consulte condições e valores nas concessionárias Proeste Chevrolet. Imagens meramente ilustrativas, campanha válida até 22/03/2026 ou enquanto durarem os estoques. | 2. Plano CDC válido para veículos seminovos com fabricação a partir de 2022/2023. Forma de pagamento: entrada mínima de 30%, com prazo de 48 meses, seis primeiras parcelas no valor de R$ 99,00 pagas pela concessionária Proeste e saldo em 42 parcelas de valor negociado, pagas em financiamento pelo cliente, com primeiro vencimento para outubro de 2026. Crédito sujeito análise e aprovação do Banco credenciado na concessionária. Consulte condições e valores nas concessionárias Proeste Chevrolet. Imagens meramente ilustrativas, campanha válida até 22/03/2026 ou enquanto durarem os estoques.

Final da Copa Indústria e Comércio reúne base, feminino e decisão principal na AABB Piraju dia 29

A 2ª Copa da Indústria e Comércio de Piraju chega à sua fase final na AABB Piraju com programação marcada para o último domingo do mês de março, dia 29, a partir das 8h30 horas com várias atividades.

O dia começa com as preliminares das categorias de base do futebol de campo, seguida por partida do futebol feminino, reunindo equipes locais e valorizando a participação de diferentes categorias no evento.

O encerramento da competição será com a grande final entre WMC Distribuidora e Volts F.C/ Carlos Pneus, que disputam o título da edição deste ano.

A competição mobilizou equipes, atletas e torcedores ao longo das últimas semanas, consolidando-se como uma das iniciativas esportivas que integram o comércio, a indústria e a comunidade local por meio do futebol.

A organização convida o público a participar e acompanhar os jogos na AABB, em uma tarde voltada ao esporte e à convivência entre famílias e torcedores.

GINCANA XXXII

COLÉGIO LUMEN CONVIDA PARA:

A GRANDE FINAL

data: 20/03/2026 Horário: 18h

Local: Ginásio de esportes CYRO BARREIROS

CONTAMOS COM VOCÊS!

Saúde amplia atendimento e começa mutirão de cirurgias eletivas no Hospital

A Prefeitura de Piraju, por meio do Departamento Municipal de Saúde, em parceria com o Hospital de Piraju, iniciou na semana passada a realização de cirurgias eletivas no município.

Na primeira etapa dos atendimentos foram realizadas cinco cirurgias ortopédicas. Já neste sábado, dia 14, a equipe médica realizou também três cirurgias de herniorrafia inguinal, dando continuidade ao atendimento da demanda por procedimentos cirúrgicos que aguardavam na fila.

A iniciativa integra as ações da rede municipal de saúde para ampliar o acesso da população aos procedimentos e reduzir o tempo de espera por cirurgias eletivas.

De acordo com o setor de Saúde, os procedimentos terão continuidade na próxima semana. A expectativa é ampliar gradualmente o número de cirurgias realizadas semanalmente, garantindo mais agilidade no atendimento e avançando na redução da fila de pacientes que aguardam pelos procedimentos.
Essa foi uma das ações que o médico Oswaldo Ortega havia apontado como urgente quando da intervenção no contrato de gestão do Hospital. Numa live esta semana ele disse que funcionários do Departamento foram a Divisão Regional de Saúde de Bauru oferecer os serviços que Piraju vai realizar a partir de agora como alguns exames de ultrasom, mamografia e outros, e que eram realizados em cidades até menores que Piraju como Taquarituba. "Piraju como eu disse quando assumi a Saúde em Piraju vai voltar a ser referência regional", completou.

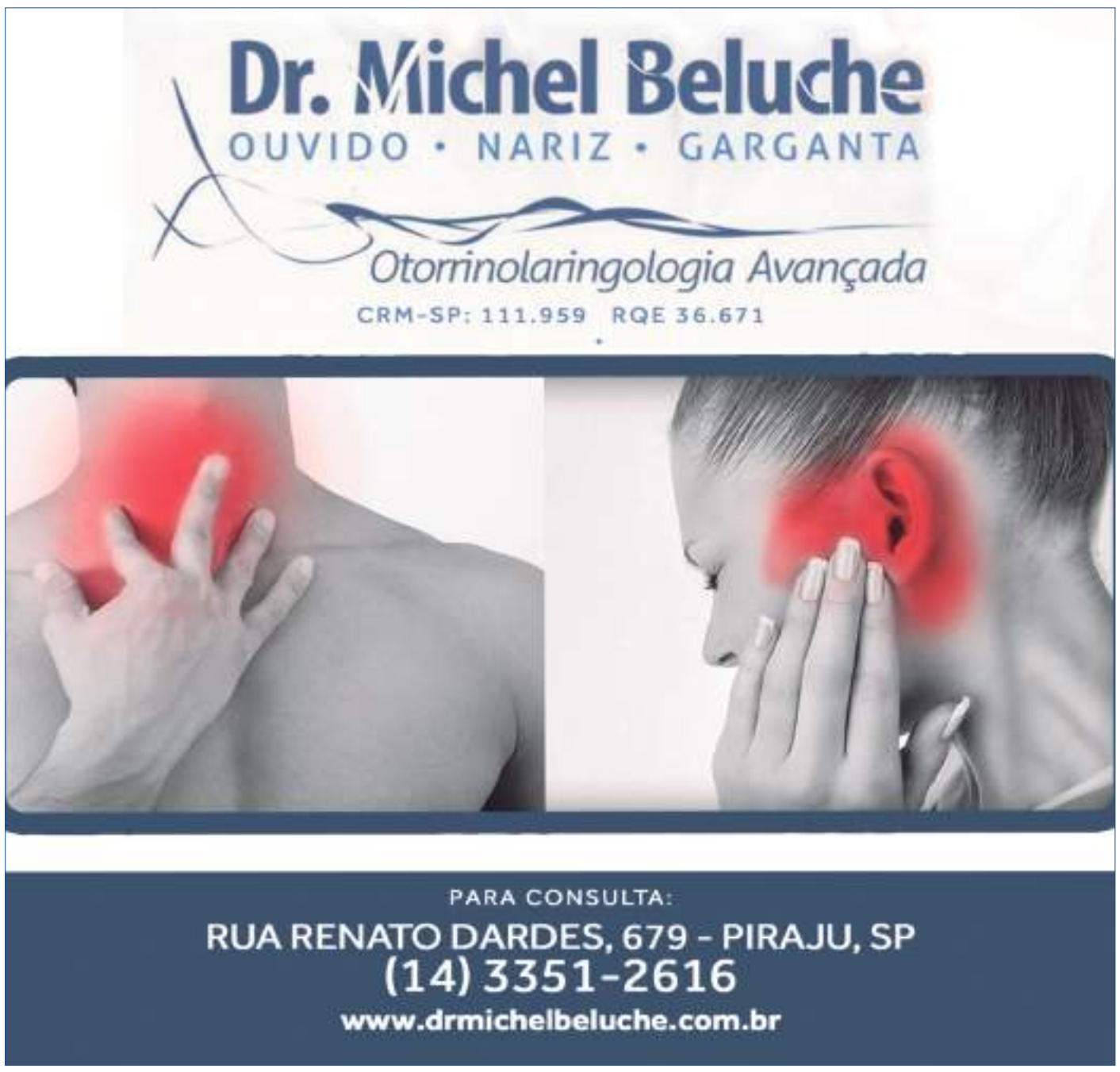

Ato contra pedofilia em Piraju cobra respostas das autoridades

Manifestantes se reuniram em frente à Delegacia de Piraju e no início da Dr. Gallo
O professor envolvido no caso está sendo investigado em inquérito policial e também em procedimento administrativo pela prefeitura.
Há informações de que deverá ser exonerado. Terça, dia 17 haverá novo ato na Câmara.

Moradores de Piraju e região realizaram no sábado, 14 de março, um ato público em frente à Delegacia na Praça Ataliba Leonel em protesto contra casos de pedofilia denunciados no município. A mobilização reuniu manifestantes que cobraram providências das autoridades e justiça para as vítimas.

Durante o ato, participantes levaram cartazes e pediram investigação e punição dos responsáveis. O movimento foi organizado por moradores e por integrantes da rede de mobilização que acompanha as denúncias.

Os manifestantes cobram posicionamento das autoridades e da Prefeitura de Piraju sobre o caso envolvendo o professor Pires, citado em denúncias feitas por pais de alunos. A principal reivindicação é a responsabilização do profissional apontado nas acusações.

A primeira denúncia contra o professor teria prescrito. O relato foi feito por um jovem que afirma ter sido abusado sexualmente por Pires quando ainda era criança. Apesar da prescrição no campo criminal, o caso ganhou novos desdobramentos.

A Prefeitura de Piraju abriu um processo administrativo para apurar a conduta do professor. O procedimento reúne informações de mais de um denunciante atual e busca verificar os fatos relatados por pais e alunos.

Durante a manifestação, participantes afirmaram que o objetivo do movimento é dar visibilidade às denúncias e pressionar por respostas institucionais. “Queremos justiça e proteção para as crianças”, disseram manifestantes presentes no ato.

A mobilização deve continuar nos próximos dias. Um novo ato está marcado para terça-feira, dia 17, às 20 horas, na Câmara Municipal de Piraju, onde os participantes pretendem acompanhar a sessão e cobrar posicionamentos oficiais sobre o caso.

O HOSPITAL AGRADECEU A ENTREGA DOS 3 APARELHOS DE AR– CONDICIONADO

AASP entrega 3 aparelhos de ar–condicionado para a maternidade do Hospital de Piraju

REPORTAGEM LOCAL

Na quarta-feira, 12 de março, a Associação Amigos da Saúde de Piraju (AASP) realizou a entrega de três aparelhos de ar-condicionado destinados à maternidade do Hospital de Piraju. Os equipamentos serão instalados nas dependências do setor para proporcionar mais conforto às mães e aos recém-nascidos atendidos na unidade. Um dos aparelhos ficará instalado na ala SUS da maternidade.

A entrega ocorreu nas dependências do hospital e contou com a presença de representantes da associação e funcionários da instituição. A iniciativa atende a um pedido encaminhado pela direção do hospital à entidade.

A presidente da AASP, Mila, explicou que a ação integra o trabalho desenvolvido pela associação em apoio à saúde do município.

"Hoje, dia 12 de março de 2026, estamos realizando mais uma entrega da AASP, Associação Amigos da Saúde de Piraju, para o nosso hospital. Estamos entregando três aparelhos de ar-condicionado para a maternidade de Piraju. Foi um pedido encaminhado pelo hospital, a diretoria da AASP aprovou e hoje estamos fazendo essa entrega. É mais uma ação da associação em apoio ao hospital. Recentemente estivemos aqui também com a entrega de parte do enxoval da maternidade, e seguimos mobilizados para colaborar com a saúde de Piraju por meio do nosso hospital. Estão aqui conosco a diretora da AASP, Fátima Gaudensi, o João do hospital, o Kevin e também funcionários da equipe como a Paulinha, a Rosa e o Gilberto. É mais uma ação da AASP para a saúde de Piraju e temos expectativa de continuar realizando outras iniciativas ao longo deste ano."

O diretor do Hospital de Piraju, João Nicolau, agradeceu a parceria e destacou a importância da doação para o atendimento às mães.

"Boa tarde a todos. Mais uma vez estamos aqui na maternidade e, em nome da diretoria do Hospital de Piraju, queremos agradecer novamente à Mila e à AASP, à diretora que está aqui presente, pela parceria e por mais essa conquista que vai trazer grande conforto para as mães que tiverem seus filhos aqui na nossa maternidade. Também agradecemos aos funcionários do hospital, em especial ao Kevin, que acompanhou de perto esse processo. Fica aqui o nosso agradecimento à AASP, à Mila e à diretoria do hospital que aprovou mais esse projeto. É mais uma conquista para todos os munícipes que utilizam o nosso hospital."

IPTU Premiado 2026 : primeira parcela ou pagamento total vence nesta segunda

Os contribuintes de Piraju têm até a segunda-feira, 16 de março, para pagar o IPTU 2026. O prazo vale tanto para quem pretende quitar o imposto em parcela única, com desconto de 10%, quanto para quem optou pelo pagamento parcelado, que concede desconto de 5%.

Quem efetuar o pagamento dentro do prazo também passa a participar do programa IPTU Premiado, que distribuirá R$ 65 mil em prêmios ao longo de 2026 entre os contribuintes que mantiverem o imposto em dia.

Participam do primeiro sorteio os contribuintes que quitarem a parcela única até o vencimento, em 16 de março de 2026. O sorteio será realizado em 17 de abril, quando serão distribuídos 10 prêmios de R$ 2.500.

A funcionária Binha, chefe do Departamento de Lançadoria que atuou pessoalmente atendendo num sistema de plantão que foi de quarta (11) a esta sexta (13) explicou que o setor tem recebido contribuintes com dúvidas sobre valores ou que ainda não receberam o carnê do imposto.

“Temos feito atendimento presencial para agilizar aqueles que possam ter dúvidas quanto ao valor ou mesmo aqueles que ainda não receberam o seu carnê, embora haja uma previsão final de entrega do correio neste dia 13, sexta-feira.
"Mas estamos a disposição para explicar qualquer dúvida ou fazer a emissão da segunda via.”

Ela lembrou que o prazo de vencimento é o mesmo para as duas modalidades de pagamento.

“O vencimento é segunda-feira, dia 16 de março, tanto a parcela única quanto o parcelado. Lembrando que a parcela única tem desconto de 10% e o parcelado 5%.”

Binha também ressaltou que o pagamento em dia garante participação na premiação.

“Fazendo o pagamento em dia esse ano vai participar do IPTU premiado, que esse ano tem um total de 65 mil em premiações.”

Piraju recebe Van da Secretaria de Saúde

O Governo do Estado de São Paulo realizou na última semana a entrega de ambulâncias e vans destinadas ao transporte de pacientes para diversos municípios paulistas. A iniciativa, coordenada pela Secretaria de Estado da Saúde, integra um programa voltado ao fortalecimento da rede pública e à ampliação da estrutura de atendimento nas cidades do interior. A cerimônia contou com a presença do governador Tarcísio de Freitas e do secretário estadual da Saúde, Eleuses Paiva. Durante o evento, veículos foram destinados a municípios da região, entre eles Piraju, que recebeu uma van para reforçar o transporte de pacientes que precisam se deslocar para consultas, exames e tratamentos especializados.

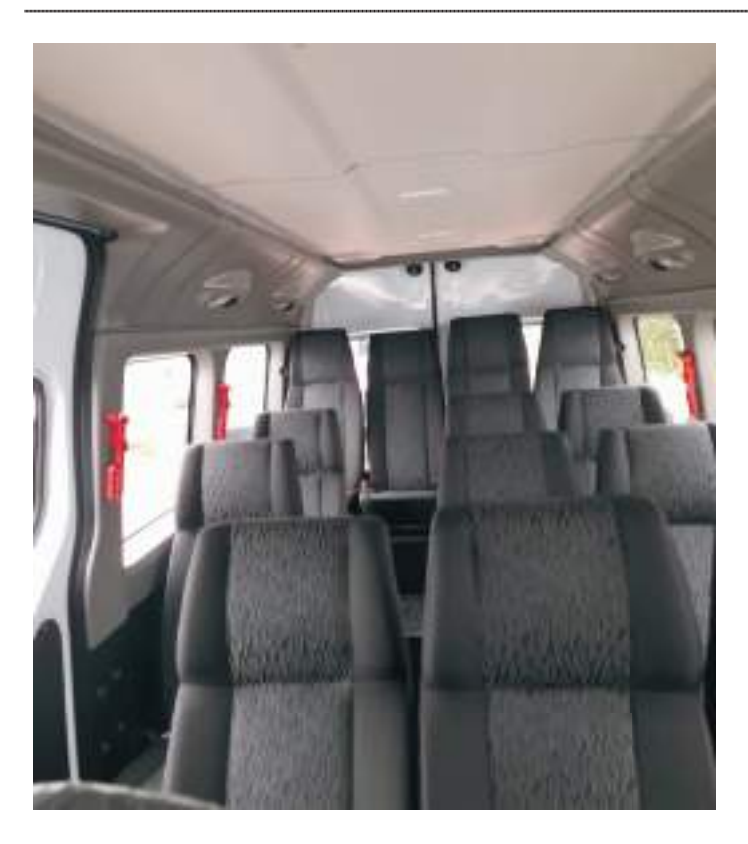

Piraju recebe Van para transporte de pacientes

REPORTAGEM CIDADES

O prefeito de Piraju, Carlinhos, e o responsável pelo setor de veículos da Prefeitura, Evandro, apresentaram a nova van destinada ao transporte de pacientes do município. O veículo foi entregue pelo Governo do Estado de São Paulo e deverá reforçar o atendimento da área da saúde, especialmente nas viagens realizadas durante a madrugada para tratamentos em outras cidades.

Carlinhos destacou para a Folha de Piraju que o veículo chega em um momento importante para o município. “Essa van aqui veio numa boa hora. Vai nos ajudar muito”, comentou o prefeito ao lado de Evandro.

Segundo o responsável pelo setor de veículos, uma das maiores demandas atualmente é a linha que sai de Piraju por volta das 2h30 da manhã em direção a Jaú e Bauru, utilizada por pacientes que realizam tratamentos como quimioterapia, radioterapia e atendimentos no Hospital de Reabilitação de Anomalias Craniofaciais (Centrinho) da USP. "Precisavamos muito de um veículo desse”, afirmou Evandro.

O prefeito também agradeceu ao Governo do Estado e às lideranças que contribuíram para a conquista do veículo. “Nosso governador Tarcísio, nosso secretário de Saúde, doutor Eleuses Paiva, nosso deputado Ricardo Madalena, que fez a indicação. Enfim, todo mundo trabalhando em torno de um bem próprio, que é ajudar as pessoas na saúde”, declarou.

Carlinhos destacou ainda que a van possui 15 lugares e bancos reclináveis, oferecendo mais conforto aos pacientes que precisam viajar

para tratamento. Ele explicou que o veículo também ajudará a organizar melhor o transporte da saúde, evitando o uso de ônibus maiores quando a demanda é menor.

De acordo com o prefeito, a Prefeitura também trabalha na reorganização da frota de veículos da saúde. A expectativa é que novas vans sejam incorporadas ao serviço nos próximos meses, garantindo melhores condições de transporte para os pacientes que dependem da rede pública.

“Esse é um trabalho que vai aparecendo aos poucos. É uma preocupação com as pessoas, principalmente na área da saúde”, concluiu.

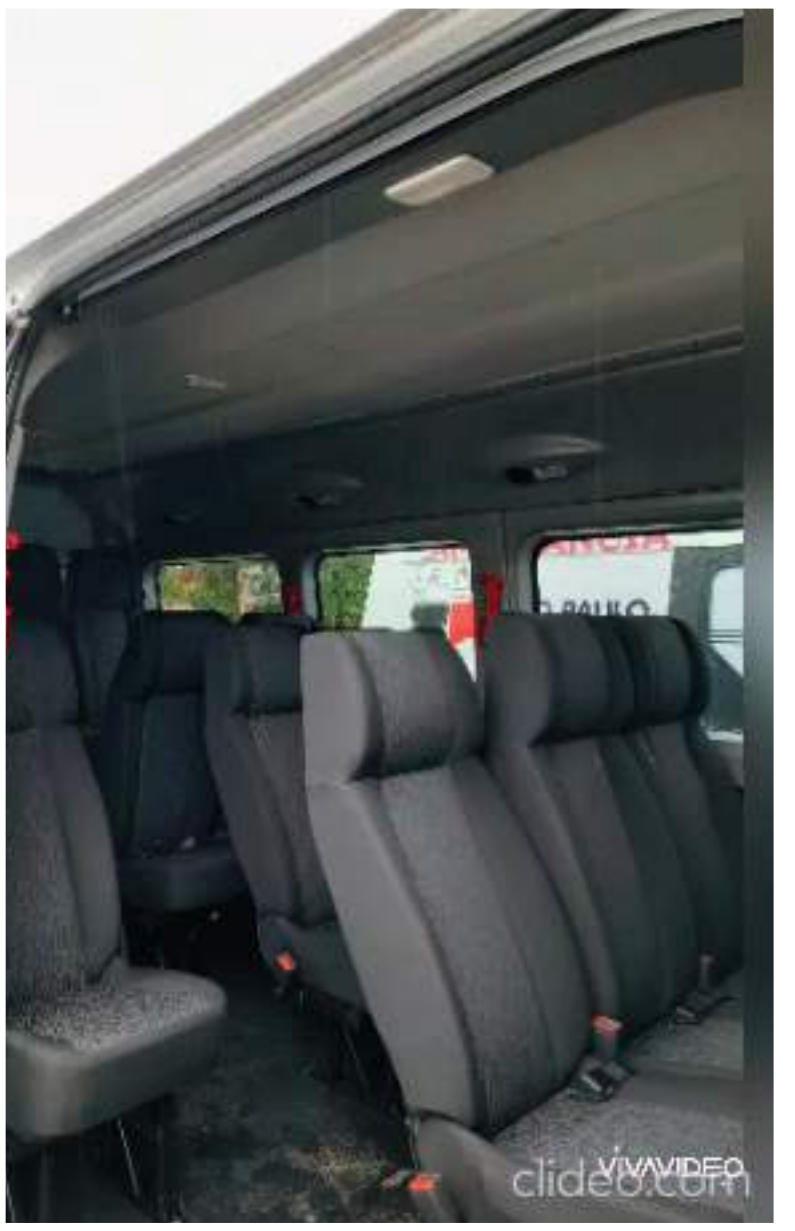

Na região além de Piraju mais 9 municípios receberam veículos da Saúde

O Deputado Danilo Ballas lembra a importância da ampla discussão e aprovação da lei orçamentária anual do estado de SP aprovado pela Assembléia Legislativa ano passado para o ano de 2026 ressaltando a importância do recente evento em Itu quando o governo de SP entregou 200 veículos entre ambulâncias e vans, "com recursos desse orçamento que foi votado pelos deputados de SP e que vão reforçar o transporte de pacientes na rede pública de Saúde em todo o estado. ".

Além das 200 cidades que receberam o benefício das Vans e ambulâncias um outro lote de veículos deve ser anunciado e entregue em breve para outros municípios, explica Danilo.

Na região Piraju, Fartura, Avaré, Sarutaiá, e Chavantes receberam vans e Taguai, Espirito Santo do Turvo e Riversul, Itai e Itapeva entre outros receberam ambulâncias.

O deputado estadual Danilo Balas foi um dos parlamentares de SP que não mediu esforços para que esses veículos chegassem aos municípios contemplados na nossa região.

PREFEITURA DA ESTÂNCIA TURÍSTICA DE PIRAJU

DIAS E LOCAIS DE COLETA DOS MATERIAIS INSERVÍVEIS: MADEIRA, GALHOS, MÓVEIS, ETC.

SEGUNDA-FEIRA
- Jurumirim
- Recanto dos Pássaros
- Doreto
- Ana Cristina
- JD Ana Cecília
- JD Ana Carolina
- Codespaulo
- JD Nenê Motta
- Res. Jose Laino
- Maria Gonçalves da Motta
- JD Ana Maria II
- JD Europa
- JD Cristal I
- JD Cristal II

TERÇA-FEIRA
- Centro (Completo)

QUARTA-FEIRA
- JD Ana Maria
- Vl Cantizani
- Vl Maria
- Vl Campos
- Vl Bergamo
- Vl do Tico
- Vl Diana
- Vl Diana
- Vl São Pedro
- JD Boa Vista
- Conj Res. Boa Vista
- Sombras do Paraíso

QUINTA-FEIRA
- Vl São José
- JD São Lourenço
- JD Meira
- Vl Maria
- Hungria
- Ana Carolina II
- Teto I e II
- Lot Alto da Bela Vista
- Conj Hab Ver Osvaldo Dearo Castilho
- Cooperativa de Habitação
- JD Coleste
- JD Flamboyant

SEXTA-FEIRA
- Monte Belo
- JD Tropical
- JD São Roque
- Pq Res Eldorado
- Morada do Sol
- Lot Casa de Pedra
- Pq Residencial Shangrila
- JD Pérola
- Vl Saens
- Vl São Roque
- Vl Paraiso
- Vl Tibiriçá
- Portal de Ilha
- JD das Figueiras
- Res Jardim Planalto
- Conj Hab Dr José Ribeiro
- Conj Hab Sergio Garcia
- Conj Hab Dr Ovidio Rodrigues Tucunduva

ATENÇÃO ENTULHO DE CONSTRUÇÃO CIVIL NÃO SERÁ RECOLHIDO.

PARA MANTER NOSSA CIDADE LIMPA E ORGANIZADA, COLOQUE SEUS MATERIAIS INSERVÍVEIS NA RUA APENAS UM DIA ANTES DA COLETA PROGRAMADA. JUNTOS, FAZEMOS A DIFERENÇA!

Ligue para 3305-9017 e informe que há material para coleta.

Balanço Centro de Formação Nadyr Aparecida Gonçalves Pansanato

Balanço centro de Formação Nadyr Aparecida Gonçalves Pansanato

Empresa: CENTRO DE FORMACAO NADYR APARECIDA GONCALVES PANSANATO — Página: 1
CNPJ: 49.856.248/0001-48
Periodo: 01/01/2025 a 31/12/2025 - CONSOLIDADO

Balanço Patrimonial

ATIVO	Saldo Anterior	Saldo Atual	PASSIVO	Saldo Anterior	Saldo Atual
Ativo	1.811.495,84	1.640.167,40	Passivo	1.811.495,84	1.640.167,40
CIRCULANTE	90.102,29	116.348,11	CIRCULANTE	102.353,30	137.152,97
DISPONIBILIDADES	90.102,29	116.348,11	OBRIGAÇÕES A CURTO PRAZO	102.353,30	137.152,97
CAIXA	0,00	0,00	FORNECEDORES	11.727,44	41.280,09
Caixa	0,00	0,00	Fornecedores	11.727,44	41.280,09
BANCOS CONTA MOVIMENTO	4.299,19	11.231,25	ISTS A RECOLHER	6.844,04	9.684,43
CEF c/c 1986-6 (Casa Abrigo)	13,00	0,00	ISTS a Recolher (Projeto Vida)	6.844,04	3.684,74
CEF c/c 1984-4 (Projeto Vida)	13,00	2.235,24	ISTS a Recolher (Casa Abrigo)	0,00	6.000,69
CEF c/c 1994-5 (Reservas)	0,00	476,57	INSS E CORRIGIR A RECOLHER	744,19	934,08
CEF c/c 1986-0 (Casa Abrigo)	18,00	1.331,07	INSS a Recolher (Projeto Vida)	744,19	432,79
CEF c/c 0897-6 (Projeto Vida)	3.970,69	3.289,37	INSS a Recolher (Casa Abrigo)	0,00	491,29
CEF c/c 1999-4 (Casa Abrigo)	0,00	0,00	CONTR. PREVIDENCIARIAS A RECOLHER	3.763,96	7.146,00
OUTRAS DISPONIBILIDADES	25.995,69	100.915,49	INSS a Recolher (Projeto Vida)	3.763,96	3.584,44
Aplicação CEF 1986-0 (Casa Abrigo)	3.871,80	2.241,16	INSS a Recolher (Casa Abrigo)	0,00	3.561,56
Aplicação CEF 1984-4 (Projeto Vida)	819,02	7.099,07	OUTROS TRIBUTOS A RECOLHER	689,23	1.495,17
Aplicação CEF 1994-5 (Reservas)	21.432,71	96.493,04	IRRF a Recolher (Projeto Vida)	0,00	498,41
Aplicação CEF 1986-0 (Casa Abrigo)	0,01	11,91	IRRF a Recolher (Casa Abrigo)	689,23	1.057,16
Aplicação CEF 0897-6 (Projeto Vida)	14,00	20,81	SALÁRIOS A PAGAR	64.321,47	90.489,04
Aplicação CEF 1999-4 (Casa Abrigo)	0,01	0,00	Salários a Pagar (Projeto Vida)	0,00	31.277,04
Aplicação CEF 3001-1 (Casa Abrigo)	34,01	4,80	Salários a Pagar (Casa Abrigo)	64.321,47	33.138,00
Aplicação CEF 3296-3 (Casa Abrigo)	0,00	3,14	CONSIGNADOS - FUNCIONÁRIOS	0,00	4.390,16
CRÉDITOS	0,00	790,96	Consignados a Pagar - Projeto Vida	0,00	1.913,68
ADIANTAMENTOS	0,00	209,18	Consignados a Pagar - Casa Abrigo	0,00	2.476,48
Fretes - Casa Abrigo	0,00	209,18	PATRIMÔNIO LÍQUIDO SOCIAL	899.133,64	1.393.018,44
RENDAS E CONTRIBUIÇÕES A	0,00	581,78	PATRIMÔNIO SOCIAL	90.335,49	90.335,49
INSS a Compensar - Projeto Vida	0,00	581,78	PATRIMÔNIO SOCIAL	90.335,49	90.335,49
NÃO-CIRCULANTE	901.393,55	1.523.819,29	Patrimônio Social	90.335,49	90.335,49
IMOBILIZADO	901.393,55	1.523.819,29	SUPERÁVIT DO EXERCÍCIO ACUMULADOS	808.816,95	1.452.678,94
BENS MÓVEIS E CONSTRUÇÕES	939.750,33	1.384.641,15	SALDO À DISP. ASSEMBLEIA - GERAL	808.816,95	1.452.678,94
Benfeitorias (Projeto Vida)	688.210,72	1.099.390,95	Superávits Acumulados	808.816,95	1.452.678,94
Construções (Casa Abrigo)	251.540,18	251.540,18			
EQUIP. MAQ. E MATER. PERMANENTE	17.032,98	33.373,64			
Máquinas e Equipamentos	17.032,98	33.373,64			
VEÍCULOS	19.000,00	134.000,00			
Veículos	19.000,00	134.000,00			
MOVEIS, UTENSIL E MATERIAL COMERCIAIS	307.141,41	112.384,50			
Móveis e Utensílios	27.703,41	42.391,40			
Computadores e Acessórios	49.823,00	49.823,00			
(-) DEPRECIAÇÃO MAQ. E EQUIP.	(3.692,98)	(11.862,99)			
(-) Máquinas e Equipamentos	(3.692,98)	(11.862,99)			
(-) DEPRECIAÇÃO VEÍCULOS	(3.326,41)	0,00			
(-) Veículos	(3.326,41)	0,00			
(-) DEPRECIAÇÃO MÓVEIS E UTENSÍLIOS	(36.337,08)	(36.337,08)			
(-) Móveis e Utensílios	(36.336,78)	(36.336,78)			
(-) Computadores e Acessórios	(32.997,28)	(32.997,28)			

Piraju, 31 de Dezembro de 2025.

Reconhecemos a exatidão do presente Balanço Patrimonial, cujos valores do Ativo e Passivo mais Patrimônio Líquido importam em R$ 1.640.167,40 (um milhão, seiscentos e quarenta mil, cento e sessenta e sete Reais e quarenta Centavos)

PRESIDENTE
BENEDITO APARECIDO DE ALMEIDA
CPF: 034.643.088-71

CONTADOR
FERNANDO MARANHO POZZA
CT CRC: 1SP126742/O-0

FERNANDO MARANHO POZZA - ME
PRAÇA ATALIBA LEONEL 143 - PIRAJU - SP - 18800-080 - Fone: (14)3351277

Empresa: CENTRO DE FORMACAO NADYR APARECIDA GONCALVES PANSANATO — Página: 4
CNPJ: 49.856.248/0001-48
Periodo: 01/01/2025 a 31/12/2025 - CONSOLIDADO

Demonstração do Resultado do Periodo

CENTRO DE FORMAÇÃO Total:	495,55 D
DESPESAS FINANCEIRAS Total:	495,55 D
Superávit	295.476,12 C

FERNANDO MARANHO POZZA - ME
PRAÇA ATALIBA LEONEL 143 - PIRAJU - SP - 18800-800 - Fone: (14)3351277

Empresa: CENTRO DE FORMACAO NADYR APARECIDA GONCALVES PANSANATO — Página: 5
CNPJ: 49.856.248/0001-48
Periodo: 01/01/2025 a 31/12/2025

Demonstração de Superávit/Déficit Acumulados

	DESCRIÇÃO		2025 VALOR
(+)	Saldo Inicial do Exercício	Superávit	858.816,95
(+)	Ajustes Credores de Exercício Anteriores		298.385,87
(-)	Ajustes Devedores de Exercícios Anteriores		0,00
(+)	Correção Monetária do Saldo Inicial		0,00
(-)	Parcelas dos Lucros Acumulados Incorporados ao Capital		0,00
(+)	Reversões de Reservas		0,00
	Reservas de Contingência		0,00
	Reservas de Lucros a Realizar		0,00
(+)	Resultado Líquido do Exercício	Superávit	295.476,12
(-)	Transferências para Reservas		0,00
(-)	Dividendos ou Lucros Distribuídos, Pagos ou Creditados		0,00
=	Superávit acumulado	Superávit	1.452.678,94

Piraju, 31 de Dezembro de 2025.

PRESIDENTE
BENEDITO APARECIDO DE ALMEIDA
CPF: 034.643.088-71

CONTADOR
FERNANDO MARANHO POZZA
CT CRC: 1SP126742/O-0

FERNANDO MARANHO POZZA - ME
PRAÇA ATALIBA LEONEL 143 - PIRAJU - SP - 18800-800 - Fone: (14)3351277

Empresa: CENTRO DE FORMACAO NADYR APARECIDA GONCALVES PANSANATO — Página: 2
CNPJ: 49.856.248/0001-48
Periodo: 01/01/2025 a 31/12/2025 - CONSOLIDADO

Demonstração do Resultado do Periodo

RECEITAS	
CONVÊNIO MUNICIPAL - PIRAJU	
Casa Abrigo	791.803,08 C
Projeto Vida	840.222,57 C
(-) Devolução de Repasses - Piraju	228,71 D
CONVÊNIO MUNICIPAL - PIRAJU Total:	1.631.796,93 C
RECURSOS RECEBIDOS	
Prefeitura Municipal de Óleo	120.000,00 C
Prefeitura Municipal de Timburi	94.000,00 C
Prefeitura Municipal de Tejupá	55.000,00 C
Prefeitura Municipal de Coronel Macedo	210.000,00 C
Prefeitura Municipal de Manduri	252.000,00 C
(-) Devolução de Repasses - Cel. Macedo	4,06 D
RECURSOS RECEBIDOS Total:	730.995,96 C
DOAÇÕES RECEBIDAS	
Doações (PF)	7.947,00 C
Doações (PJ)	600,00 C
DOAÇÕES RECEBIDAS Total:	8.547,00 C
RECEITAS FINANCEIRAS	
Rendimentos s/ Aplicações	14.019,08 C
(-) IRRF	2.756,61 D
RECEITAS FINANCEIRAS Total:	11.263,47 C
OUTRAS RECEITAS	
Outras Receitas	2.250,00 C
Eventos	20.555,00 C
OUTRAS RECEITAS Total:	22.805,00 C
RECEITAS Total:	2.405.408,34 C
DESPESAS C/ PESSOAL	
CASA DE ABRIGO	
Salários, Ordens. e Outras Remunerações	466.487,39 D
Horas Extras	33.430,32 D
Adicionais	24.680,45 D
Férias	45.760,42 D
1/3 de Férias	14.909,20 D
13º Salário	12.993,21 D
Outros Gastos c/ Pessoal	151.615,43 D
FGTS	42.581,16 D
FGTS Rescisório	18.257,13 D
PIS s/ Folha	4.931,70 D
CASA DE ABRIGO Total:	815.646,50 D
PROJETO VIDA	
Salários, Ordens. e Outras Remunerações	437.768,95 D
Horas Extras	8.891,29 D
Adicionais	11.739,20 D
Férias	32.816,96 D
1/3 de Férias	14.725,72 D
13º Salário	38.233,19 D
Outros Gastos c/ Pessoal	40.642,20 D
FGTS	43.460,86 D
FGTS Rescisório	15.043,06 D
PIS s/ Folha	4.525,47 D
PROJETO VIDA Total:	646.168,94 D

FERNANDO MARANHO POZZA - ME
PRAÇA ATALIBA LEONEL 143 - PIRAJU - SP - 18800-000 - Fone: (14)3351277

CENTRO DE FORMAÇÃO
NADYR APARECIDA GONÇALVES PANSANATO
CNPJ 49.856.248/0001-48

ANÁLISE ECONÔMICA FINANCEIRA
Ano: 2025

1.) Liquidez Geral:

LG = Ativo Circulante + Realizável a Longo Prazo / Passivo Circulante + Exigível a Longo Prazo — LG = 116.348,11 / 137.152,97 — LG = 0,85

2.) Liquidez Corrente:

LC = Ativo Circulante / Passivo Circulante — LC = 116.348,11 / 137.152,97 — LC = 0,85

3.) Índice de Débito:

ID = Passivo Circulante + Exigível a Longo Prazo / Ativo Total — ID = 137.152,97 / 1.640.167,40 — ID = 0,08

FERNANDO MARANHO POZZA
Contador
CPF: 080.083.168-90
CRC-SP: 1SP126742/O-0

BENEDITO APARECIDO DE ALMEIDA
Presidente
CPF: 034.643.088-71

Movimento Povo na Rua marca posição e protesta contra violências no março lilás

Entitulado "Movimento Povo na Rua pelo Dia Internacional das Mulheres", integrou as mobilizações do mês dedicado à reflexão sobre direitos, proteção e desafios enfrentados pelas mulheres. **A atividade foi organizada pela RAMP — Rede de Apoio à Mulher de Piraju,** em conjunto com integrantes do Movimento Povo na Rua. Segundo os organizadores, embora o movimento conte com participantes ligados a diferentes correntes políticas, entre eles integrantes do PSOL e do PT, a manifestação teve caráter social e de conscientização, sem objetivo partidário.

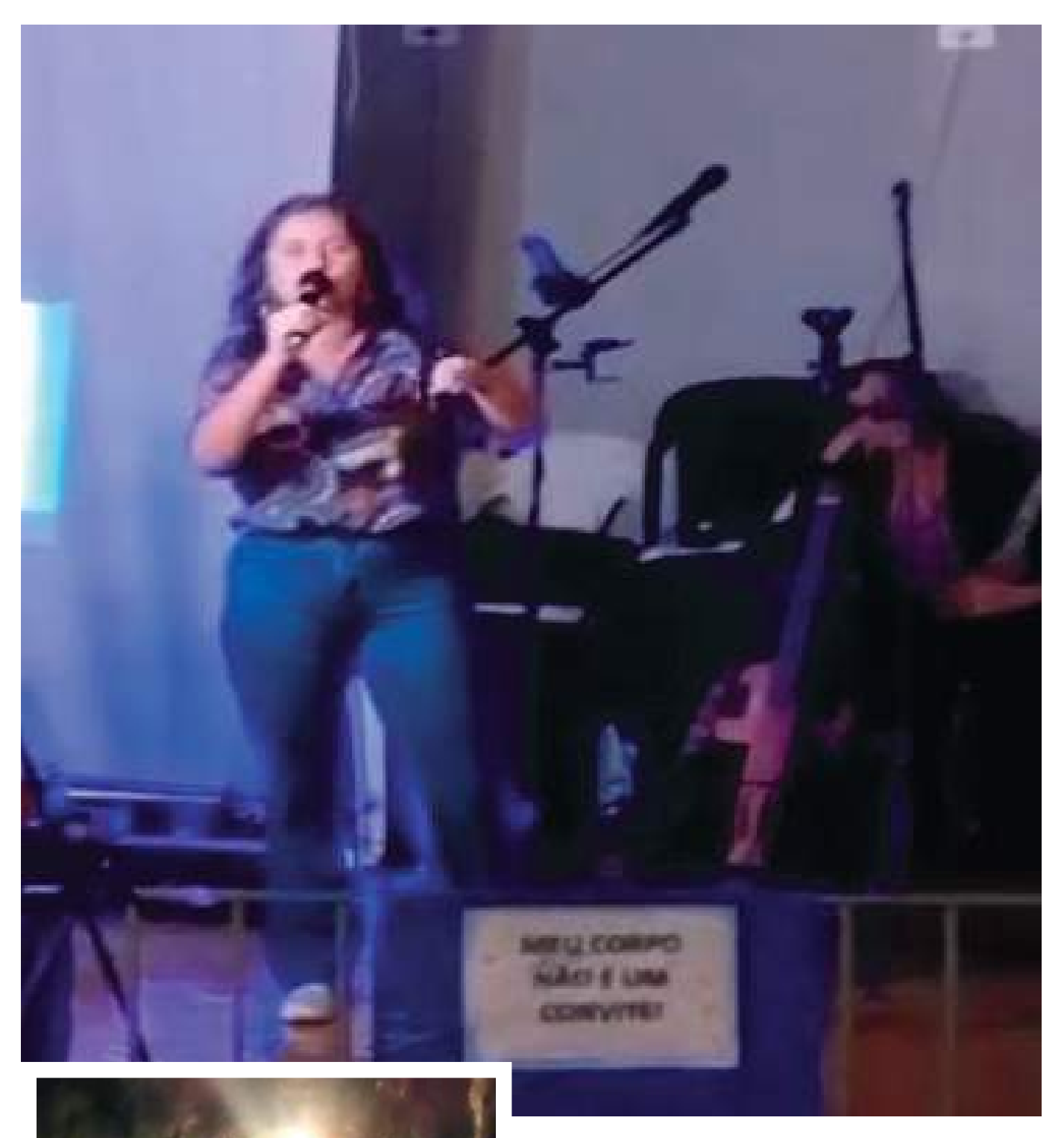

Mesmo com o tempo instável e um pouco de chuva no início da noite, o movimento realizado na Praça Ataliba Leonel aconteceu como previsto e reuniu participantes para marcar com protesto a posição no sombiro Dia Internacional da Mulher deste ano de 2026 quando a cada dia 4 mulheres são assassinadas vítimas de feminicídio, numa sociedade onde acontece 1 estupro a cada 6 minutos.

A organização do evento chegou a considerar a possibilidade de adiar ou mudar o local da atividade, já que o encontro aconteceu ao ar livre. A chuva fina que caía trouxe alguma insegurança, mas logo deu trégua e permitiu que a programação fosse realizada.

Durante o ato, uma das participantes, Bia Melo (foto principal), destacou em sua fala a importância de manter a mobilização diante dos casos de violência contra mulheres. "Se esses machistas, esses misóginos não estão querendo nos passar um recado, no seguinte sentido, olha só o que vai acontecer com você se você falar não, olha o que vai acontecer com você se você for contra a minha vontade. Mas nós estamos aqui, vamos continuar estando. Enquanto qualquer mulher for agredida, enquanto qualquer mulher for morta, isso não vai ser o suficiente para nos amedrontar, não vai ser o suficiente para nos calar. Enquanto tiver mulher morrendo, sendo estuprada, mulher sendo violentada, sendo agredida, nós vamos continuar estando aqui", afirmou.

A programação também contou com apresentação musical de Dani Beneducci e Jaque, que interpretaram músicas com forte presença feminina em suas letras. Entre elas estavam "Garganta", de Ana Carolina, "Ai, Ai, Ai", de Vanessa da Mata, e "Triste, Louca ou Má", da banda Francisco, el Hombre e Velha roupa colorida de Belchior. Enquanto as canções eram apresentadas, fotos com frases e ilustrações relacionadas à temática do basta à violência contra a mulher foram exibidos ao público.

Além das apresentações, o encontro reuniu representantes de instituições em uma mesa de conscientização e orientação, voltada a informar e dialogar com a população sobre direitos, proteção e enfrentamento da violência contra as mulheres.

A mobilização integrou as atividades realizadas em Piraju ao longo do mês de março para lembrar que o Dia Internacional das Mulheres antes do tom cor de rosa que muitos querem a atribuir à data simbólica é momento de reforçar debates e ações sobre igualdade, respeito e proteção, temas que continuam presentes no cotidiano da sociedade.

RAMP

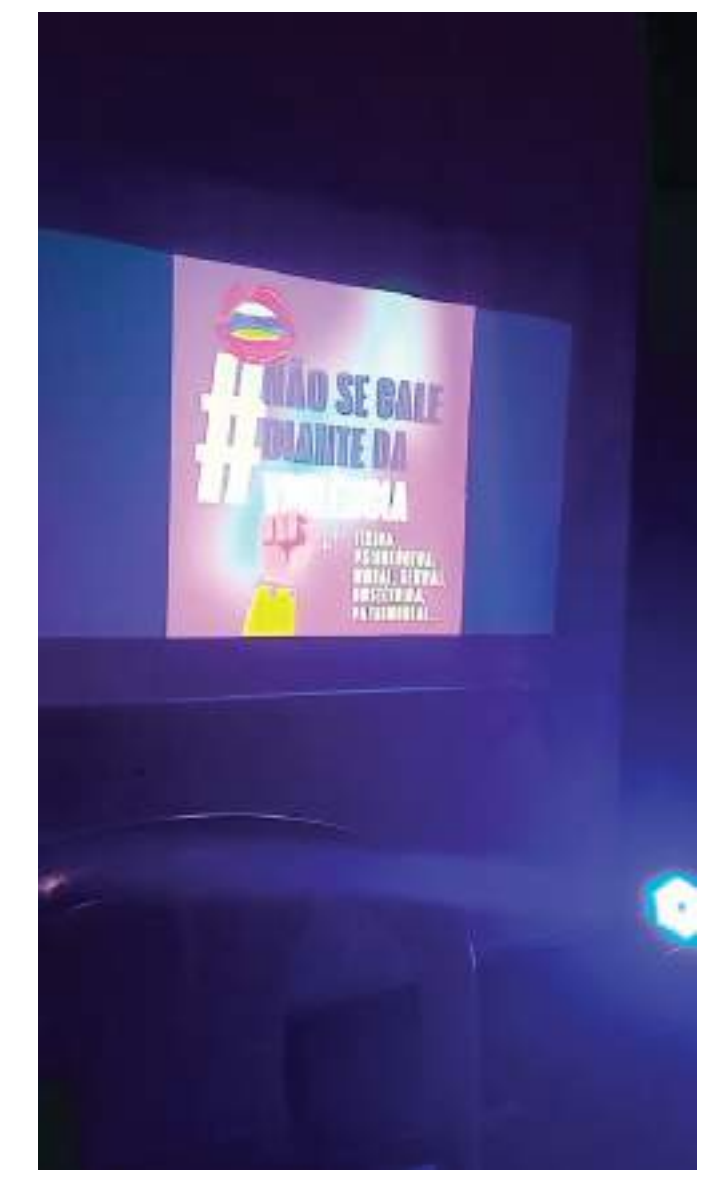

NÃO
SE
CALE

TODOS
POR
TODAS

TODOS
POR
TODAS
Movimento Povo na Rua pelo
Dia Internacional da Mulher!
mulheres
na política
TODOS
POR
TODAS

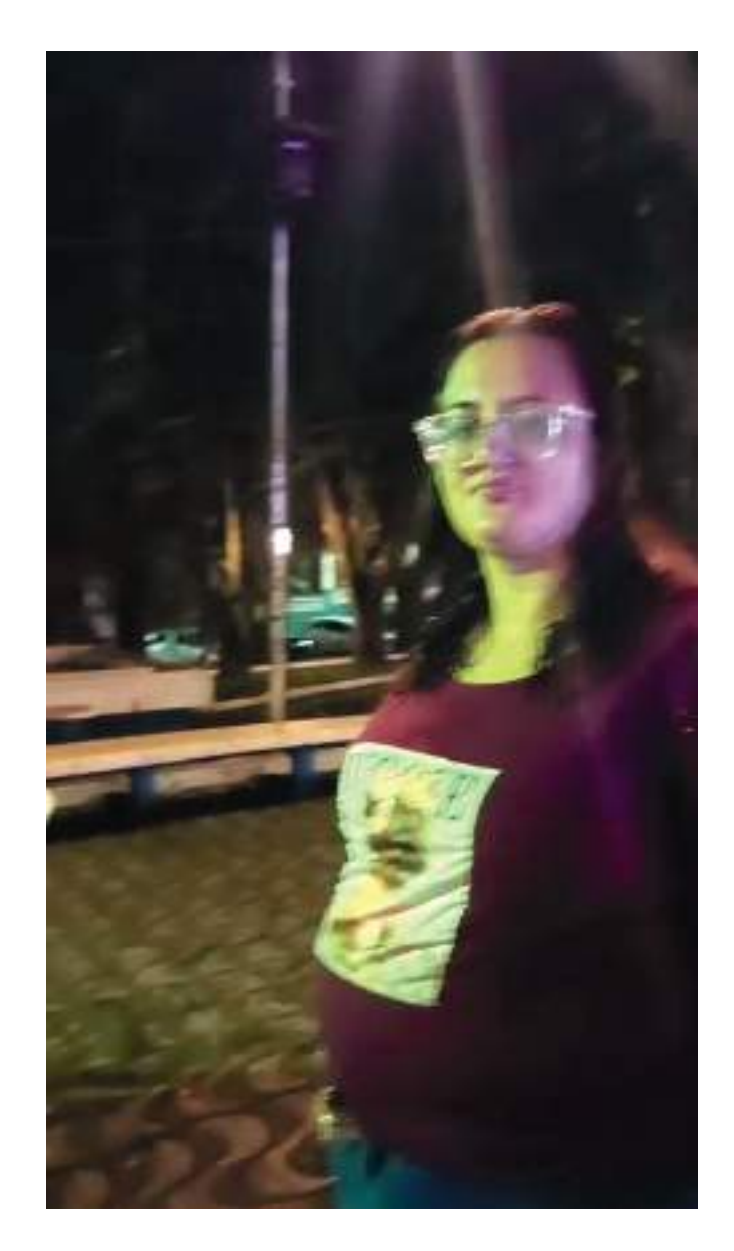

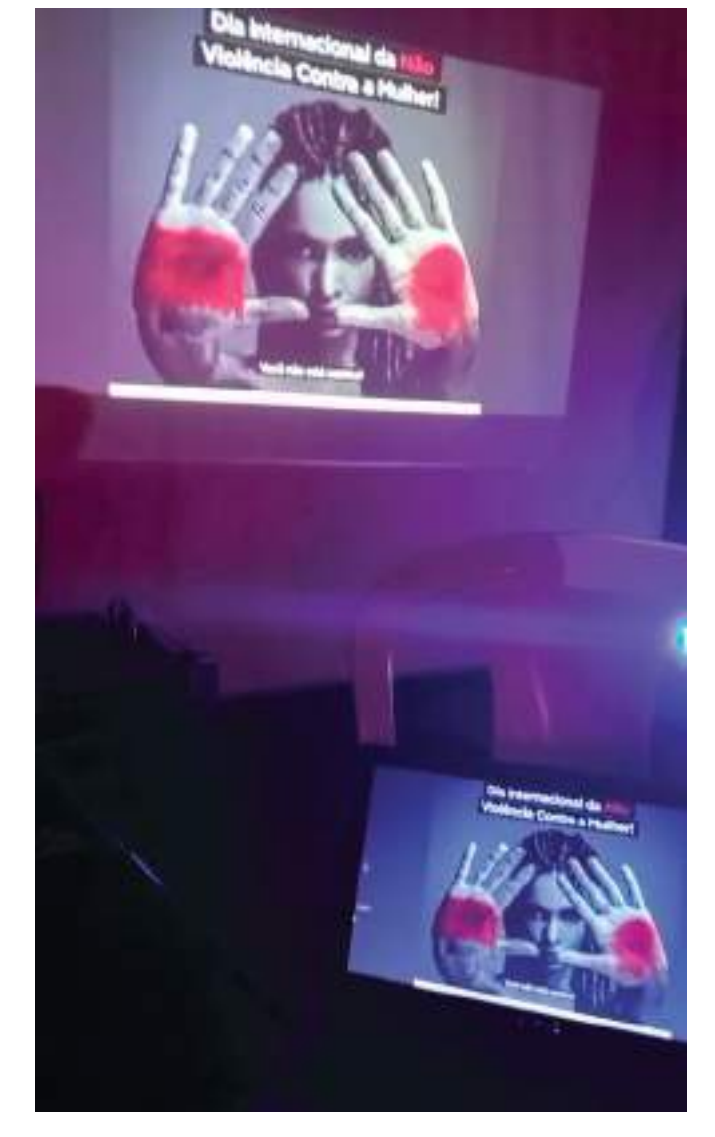
Dia Internacional da Não
Violência Contra a Mulher!

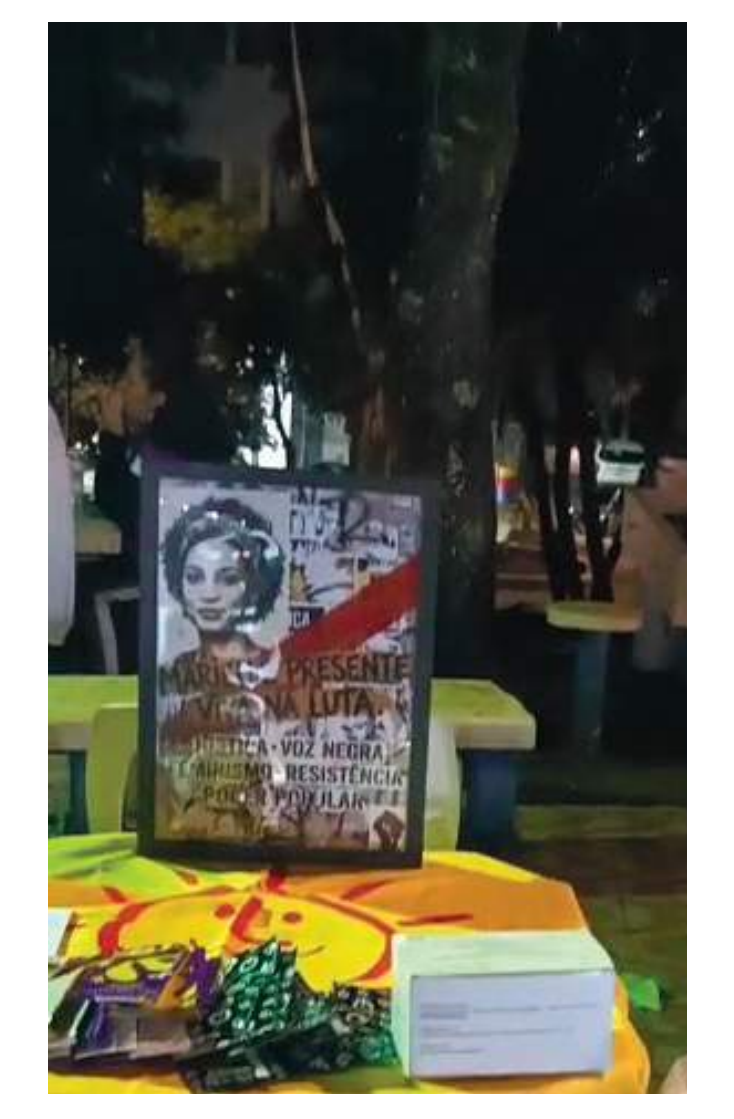

Atacado & Varejo

Tudo em embalagens para comércio de alimentos.
Artigos e produtos higiene & limpeza em geral.

EMBALA LIMP

Vassouras, rodinhos, limpa pedra e ótimos e variados produtos de limpeza, tira odores em geral, desengordurantes eficientes, preços de atacado, produtos para higiene de área de animais domésticos, detergentes em promoção, sacos de lixo de varios tamanhos reforçádos, panos de chão, panos de prato, acessorios,

ÁLCOOLS PERFUMADOS

RUA 13 DE MAIO, 426 -CENTRO.
TELEFONE E WHATSAPP: (14) 3351-5400

Alcool Perfumado

ARTIGOS DE PAPELARIA

folhadepiraju.com

GRASPEL
EMBALAGENS

ENTREGAS EM TODA REGIÃO

TODO TIPO DE EMBALAGENS
ARTIGOS PARA FESTAS & ENFEITES
ARTIGOS PARA SORVETES
TODO TIPO DE EMBALAGENS PARA RAMO DE RESTAURANTES E PIZZARIAS

SEMPRE NOVIDADES!

PIRAJU
14 3351-5622
99735-7854 - 99647-8281

CERQUEIRA CÉSAR
99787-5883
R. JUVENAL COMBRA, 209 - CENTRO

AV. HUMBERTO MARTIGNONI, 480 - CEP 18802-072 GRASPELEMBALAGENS@HOTMAIL.COM

INSTITUTO GIRASSOL
- Caminhos da Inclusão -

EDITAL DE CONVOCAÇAO ASSEMBLÉIA GERAL

O Conselho Diretor do INSTITUTO GIRASSOL – CAMINHOS DA INCLUSÃO, neste ato representado pelo senhor Marcos Aurelio Quintiliano, brasileiro, casado, aposentado, RG 15.975.789-SSP/SP e CPF 061.754.458-13, residente e domiciliado a Rua Jose Severiano Mendes n. 41, Piraju/SP; CONVOCA todos os membros do INSTITUTO GIRASSOL – CAMINHOS DA INCLUSÃO para a realização da Assembleia Geral, no dia 26 de Março de 2026, as 19h00 em primeira convocação, em seguida as 19h30 em segunda convocação com os presentes.

A Assembleia ocorrerá na sede do Instituto a rua São Vicente de Paula, 95, Centro, nesta cidade de Piraju, a fim de serem deliberados e discutidos a seguinte ordem do dia:

1- Análise e prestação de contas (financeiro) do Instituto.

2- Alteração no Conselho Fiscal.

3- Assuntos de interesse geral.

Estância Turística de Piraju, 10 de Março de 2026.

Marcos Aurélio Quintiliano
PRESIDENTE DO INSTITUTO GIRASSOL

Pira Na Arte Artesanato

ESPAÇO PIRA NA ARTE
CNPJ: 52.779.272/0001-35

EDITAL DE CONVOCAÇÃO - ASSEMBLEIA GERAL ORDINÁRIA

O Espaço Pira na Arte, por meio de sua Presidente e no uso das atribuições que lhes são conferidas pelo Estatuto Social, convoca os associados para comparecerem à Assembleia Geral Ordinária que realizar-se-á no dia 28 de março de 2026 nas dependências da sede da Associação, à Av. Vereador Eduardo Castanho 350 - Parque de Exposições Prefeito Cláudio Dardes – na cidade de Piraju / SP. A primeira convocação se dará às 08:00h com a presença de 2/3 de seus associados e às 08:30h em segunda convocação com a presença de qualquer número de associados para deliberarem sobre a seguinte:

ORDEM DO DIA

1) Prestação de contas acompanhado de parecer do Conselho Fiscal referente ao exercício de 2025, compreendendo:

a) Aprovação das contas e do Balanço Patrimonial e Financeiro do exercício de 2025

b) Parecer do Conselho Fiscal

Estância Turística de Piraju, 09 de março de 2026.

gov.br Documento assinado digitalmente
AUREA FERREIRA DE SOUZA AGUIAR
Data: 09/03/2026 08:22:59-0300
Verifique em https://validar.iti.gov.br

Aurea Ferreira de Souza Aguiar
Presidente do Espaço Pira na Arte

Prefeitura notificou veículos irregulares e realizou serviços de limpeza na Codespaulo

A Prefeitura de Piraju, por meio do Departamento de Serviços e Trânsito, realizou recentemente uma ação no cruzamento da entrada do túnel da Codespaulo, após reclamações de moradores sobre riscos no local.
O diretor de Obras Érico Tavares disse que "atendendo as reivindicações da população com relação a esse cruzamento da entrada do túnel da Codespaulo. Um cruzamento perigoso, onde existe uma sinalização de trânsito e que não estava sendo cumprida."

Segundo ele, veículos estacionados em local proibido têm dificultado a circulação. "A gente viu muitos veículos estacionados na faixa amarela, dificultando o acesso dos veículos à entrada e saída aqui no bairro da Codespaulo", relatou.

A administração municipal informou que os proprietários foram orientados a retirar os veículos.

A Prefeitura também anunciou mudanças na sinalização e reforço na fiscalização. Além das medidas de trânsito, equipes aturam em outras frentes no bairro.
"Estamos fazendo também uma melhoria no guarda-corpo do túnel, tendo em vista que um veículo bateu aqui e causou danos, trazendo perigo para condutores e pedestres", informou.

Ainda segundo a Prefeitura, o bairro Codespaulo recebeu serviços de limpeza em áreas públicas, manutenção de praças, roçada em área verde, controle de abelhas e intervenções em árvores.

As ações integram um conjunto de medidas voltadas à segurança viária e à manutenção urbana no município.

ESTÂNCIA TURÍSTICA DE
PIRAJU

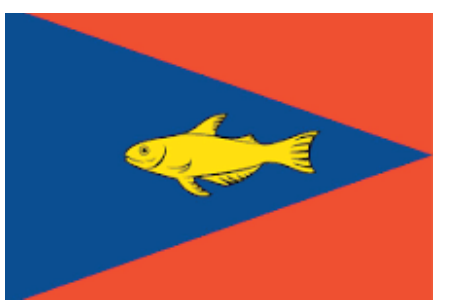

HOJE É
DIA DE
TORRE!
ESTAMOS ABERTOS

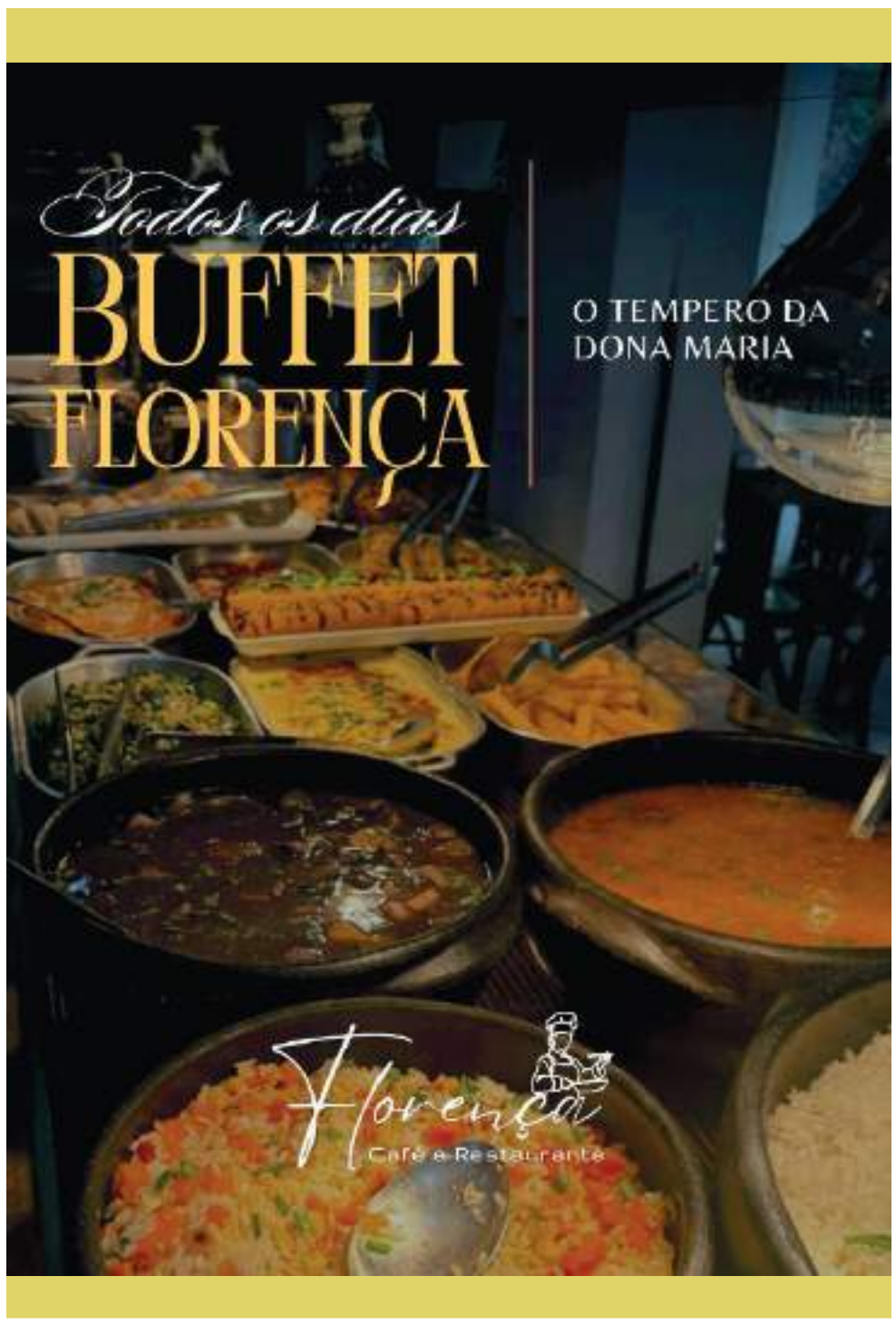
Todos os dias
BUFFET
FLORENÇA
O TEMPERO DA
DONA MARIA
Florença
Café e Restaurante

Florença
Café e Restaurante

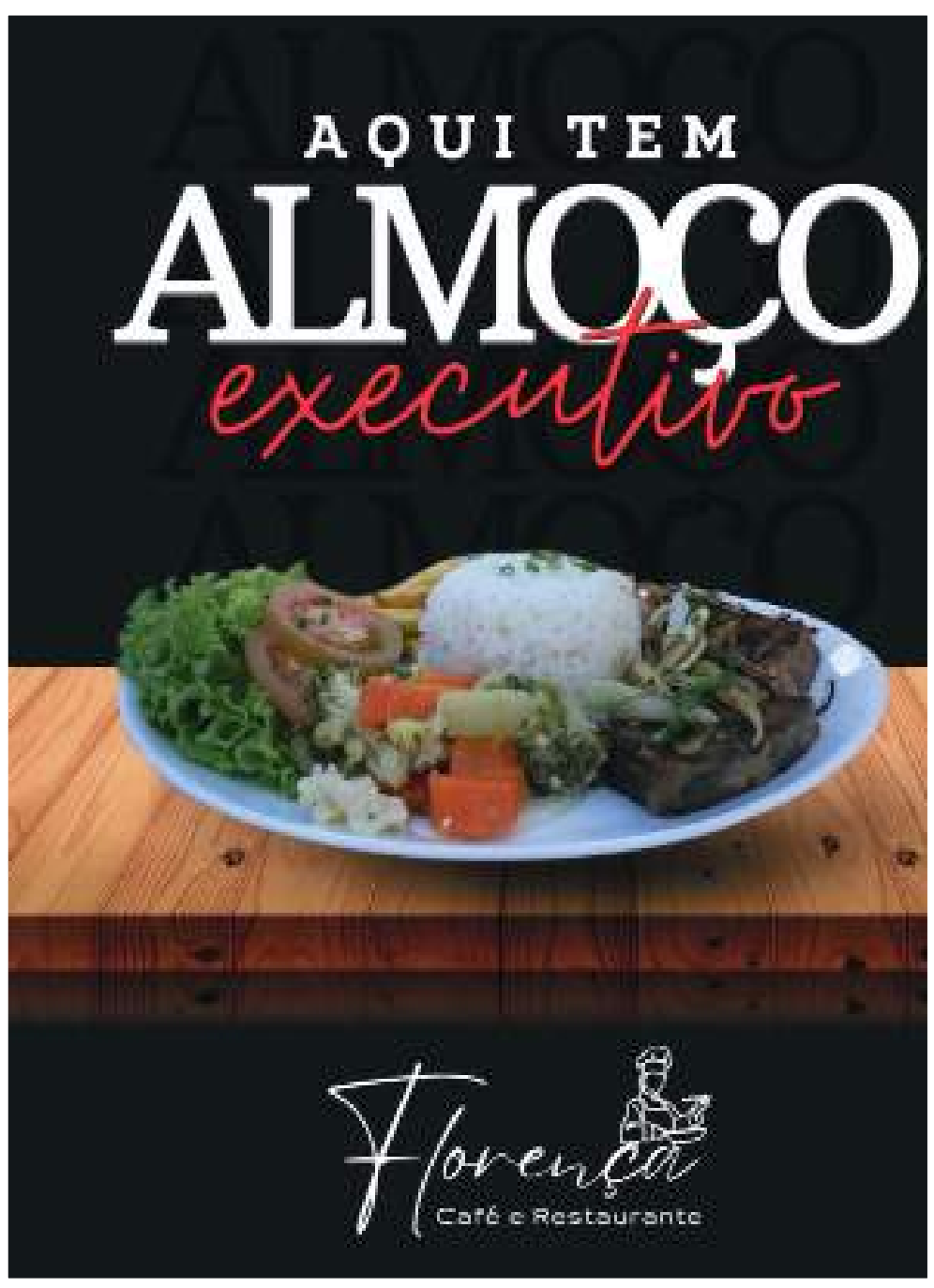
AQUI TEM
ALMOÇO
executivo
Florença
Café e Restaurante

Moysés Chagas, professor de Educação Física de Piraju, morre aos 72 anos

Vamos fazer aqui uma pausa para lembrar do pirajuense Moysés Chagas, que faleceu no dia 5 de março, em São Paulo, aos 72 anos.

Nascido em 25 de maio de 1953, Moysés teve atuação em Piraju como professor de Educação Física e treinador.

O basquete era uma de suas paixões, modalidade à qual se dedicou em treinos e atividades com jovens, incluindo equipes de base.

Uma de suas alunas está a professora Elianinha Pereira de quem ele foi treinador e que mais tarde, se tornaria também treinadora de equipes premiadas e de destaque em Piraju.

Moysés era presença constante nas quadras desde os tempos de aluno da professora Arlete Caratim, no Nhonhô Braga e antes mesmo de se tornar professor.

Bem no início da década de 1980, também atuou como cronista esportivo da Folha de Piraju, registrando o cotidiano do esporte local.

Fora das quadras, mantinha ligação com o samba. Tocava cavaquinho e participou da bateria de carnavais pela Escola de Samba Juventude Alegre.

Filho de Antônio Chagas e Maria de Lourdes Chagas, ambos falecidos, deixa os irmãos Elizabeth (professora Betinha), Marco Antônio e Samuel. Celso e Rosângela também irmãos são falecidos.

Deixa também sobrinhos, amigos e a única filha Mariana Porto Chagas.

Aconteceu no Hospital de Piraju dia 11 de março a celebração de uma missa em ação de graças pelos 111 anos da instituição. A celebração foi conduzida pelo padre João Vítor e reuniu profissionais, colaboradores e membros da comunidade. Durante o momento de agradecimento, representantes do hospital destacaram a importância da data e reconheceram o trabalho das equipes que atuam diariamente na instituição. O padre João Vítor também deixou uma mensagem aos profissionais de saúde e à comunidade. *"É uma alegria estar com vocês, celebrar junto com o povo de Deus também e rezar, rezar pelos profissionais que aqui se encontram, por suas famílias, também pelos pacientes, pedindo a bênção de Deus por todos vocês. Que Deus os abençoe. Obrigado."*

Hospital registrou 68 atendimentos no Serviço Social em fevereiro

HOSPITAL INFORMA

O Hospital de Piraju apresentou o balanço dos atendimentos realizados pelo Serviço Social no mês de fevereiro. De acordo com os dados divulgados pelo setor, foram registrados 68 atendimentos, envolvendo pacientes internados, atendimentos ambulatoriais, orientação a familiares e encaminhamentos para a rede socioassistencial.

Segundo a assistente social Adriana Delfino, o trabalho do Serviço Social envolve diferentes frentes de atendimento dentro do hospital. "Hoje estamos aqui para falar do balanço de atendimento do serviço social referente ao mês de fevereiro. Dos atendimentos, a pacientes internos tivemos 13 atendimentos, ambulatoriais tivemos 4, atendimento a familiares e acompanhantes 14, orientações sociais 7, encaminhamentos para rede sócio-assistencial tivemos 7, outros 12, somando o total de 68 atendimentos", explicou.

Além do acompanhamento social aos pacientes e familiares, o setor também atua na articulação com serviços da rede de assistência social e no encaminhamento de demandas que surgem durante o período de atendimento hospitalar.

Adriana também agradeceu as doações recebidas pela instituição e destacou uma necessidade atual do Serviço Social. "Gostaríamos também de agradecer as doações recebidas na sala do serviço social e lembrar também que estamos tendo demanda de pacientes que nos procuram a respeito de doações de roupinhas de bebê, mamães que estão para ter os bebezinhos e acabam procurando o serviço social à procura das roupinhas. Então quem tiver para doar a gente agradece", afirmou.

O Hospital de Piraju informa que as doações podem ser entregues diretamente na sala do Serviço Social, contribuindo para apoiar famílias atendidas pela instituição.

Segurança nos protocolos de esterilização marcam rotina do centro cirúrgico do Hospital

Hospital de Piraju registra mais de 2,3 mil materiais esterilizados em fevereiro

HOSPITAL INFORMA

O Hospital de Piraju divulgou o balanço das atividades realizadas no Centro de Material e Esterilização (CME) durante o mês de fevereiro. O setor é responsável pela esterilização de instrumentos utilizados nos procedimentos cirúrgicos e pelo controle dos protocolos de segurança que garantem a qualidade dos materiais utilizados nas cirurgias.

De acordo com os dados apresentados pela equipe do hospital, foram esterilizados 2.359 materiais ao longo do mês. No mesmo período, o hospital registrou a realização de 54 procedimentos cirúrgicos.

A técnica de enfermagem Valquíria Pacheco, que atua no Centro Cirúrgico, explicou parte da rotina do setor e os procedimentos utilizados para garantir a eficácia da esterilização dos materiais.

“Olá, meu nome é Valquíria Pacheco, sou técnica de enfermagem aqui no setor do Centro Cirúrgico do Hospital. Hoje vim falar das cirurgias mensais de fevereiro e também passar um pouco da nossa rotina aqui do centro cirúrgico. Vim falar do nosso indicador biológico e da nossa incubadora, que são essenciais aqui para a positividade da esterilização dos nossos materiais.”

Segundo ela, após o processo na autoclave, os testes passam por uma etapa de verificação em incubadora para confirmar se a esterilização foi eficaz.

“Assim que a gente coloca esse teste e esse indicador biológico na autoclave, assim que ela desliga, a gente tira, ele vai para a incubadora pra quê? Aqui ela vai fazer a leitura, se teve o aquecimento aqui, vai matar o bacilo que está aqui dentro, ele já vem morto de lá e vai ter que ter a eficácia. E esse indicador, o teste dele no final tem que dar negativo. Dando negativo, está eficaz a esterilização do nosso material, o que é garantindo a segurança do paciente e também dos nossos funcionários daqui de dentro.”

Valquíria também destacou que todo o processo segue normas estabelecidas pela Agência Nacional de Vigilância Sanitária (Anvisa).
“E também a gente faz todo esse protocolo, esse cuidado nosso aqui,

embasado na RDC-15, que é sobre a ANVISA, e sobre o protocolo de esterilização de materiais do centro cirúrgico.
E no mês de fevereiro tivemos a produção de 2.359 materiais produzidos aqui dentro do centro cirúrgico e procedimento cirúrgico tivemos 54 no total.”

Sociedade de Beneficência de Piraju

Nota Oficial

O Hospital de Piraju reafirma seu compromisso com a população e com a assistência à saúde do município.

Mesmo diante dos desafios enfrentados pelo sistema de saúde, nossa equipe tem atuado de forma intensa e responsável para garantir a continuidade dos atendimentos e ampliar o acesso da população aos serviços hospitalares.

Entre as ações já em andamento, destacamos o trabalho de organização e retomada da fila de cirurgias eletivas, visando contribuir de forma efetiva para a redução da demanda reprimida existente no município, além de outras medidas estruturantes para fortalecer a assistência prestada.

O Hospital de Piraju permanece empenhado em colaborar com o município e com toda a rede de saúde, sempre com responsabilidade, transparência e foco no que realmente importa: oferecer atendimento digno e de qualidade à população.

Seguiremos trabalhando com seriedade e dedicação para que a instituição continue cumprindo seu papel assistencial e contribuindo para o avanço da saúde em Piraju.

SOCIEDADE DE BENEFICÊNCIA DE PIRAJU

Renato Marques Da Cunha

Diretor Presidente

Sociedade de Beneficência de Piraju - C.N.P.J. 54.667.316/0001-60 | CNES 2081350 | Rua 7 de Setembro, 818, Centro, CEP 18.800-037 – Piraju/SP.
Tel. (14)3305-9444 - Site: www.hospitaldepiraju.com.br | e-mail: contato@hospitaldepiraju.com.br – Organização Social de Saúde (OSS)
Utilidade Pública Federal processo. 2190/90 decreto de 22/11/1991 – Utilidade Pública Estadual Decreto 44.823 de 07/04/2000 – Utilidade Pública Municipal Decreto 937 de 13/08/1974 C M A S 10/99

Hospital fez 3mil e 905 atendimentos no PS no mês de fevereiro

HOSPITAL INFORMA

O Hospital de Piraju divulgou o balanço de atendimentos realizados no mês de fevereiro, com dados do pronto-socorro e das internações hospitalares. Os números foram apresentados pela médica Paula Franco, que destacou o volume de atendimentos e a rotina da unidade.

De acordo com o levantamento, o pronto-socorro registrou 3.905 atendimentos no período. Também foram realizadas 37 transferências e 182 eletrocardiogramas ao longo do mês.

A sala de emergência foi utilizada por 28 pacientes, totalizando 110 horas de atendimento, indicando a demanda por casos de maior complexidade.

No hospital, foram contabilizadas 187 internações e 15 transferências internas, relacionadas à organização dos pacientes entre os setores da unidade.

Durante a apresentação, a médica detalhou os dados e explicou a dinâmica dos atendimentos.

“Bom dia, eu sou a doutora Paula, estamos aqui para passar para a população o total de atendimento de fevereiro do nosso hospital e do pronto-socorro. Nós tivemos 3.905 atendimentos no pronto-socorro nesse mês de fevereiro, 37 transferências e 182 eletrocardiogramas foram realizados, 28 pacientes fizeram uso da nossa sala de emergência, num total de 110 horas. No hospital tivemos 187 internações e 15 transferências internas.”

Os dados refletem a demanda contínua pelos serviços de urgência e emergência, além de internações, com atuação da

O Hospital de Piraju a doação de uma garrafa de dois litros cheia de lacres de latinhas esta semana. A doação foi realizada pela senhora Maria do Carmo Poma Cogo, contribuindo com a campanha solidária que ajuda a transformar lacres em benefícios para a instituição.

A CIPA do Hospital de Piraju realizou sua reunião mensal com a participação do médico do trabalho Dr. Gabriel Ortega e da psicóloga Ana Carolina Barbosa. Durante o encontro foram apresentadas atualizações da NR–1, com orientações sobre saúde, segurança e bem–estar no ambiente de trabalho.

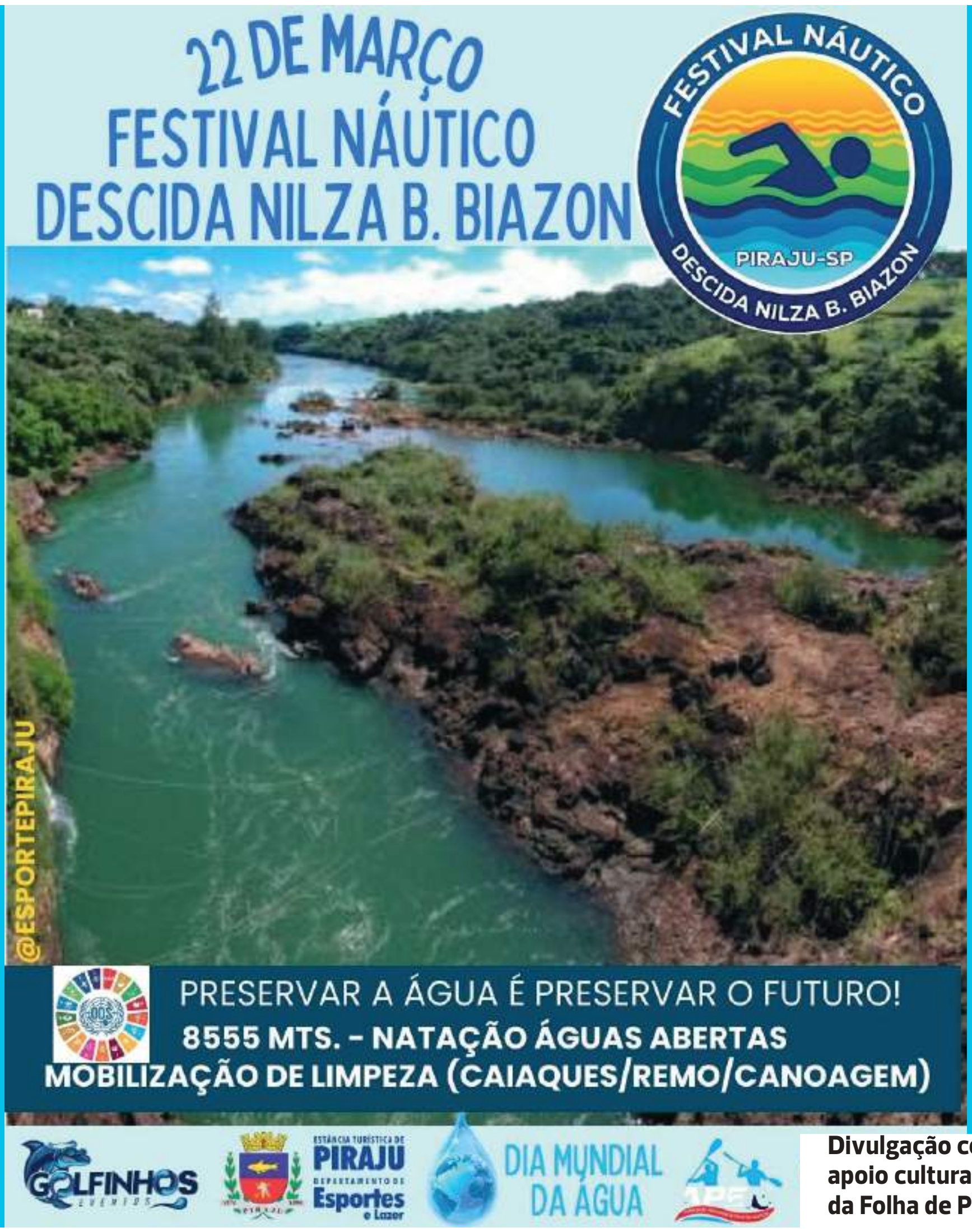

Divulgação com apoio cultural da Folha de Piraju

AWC
Clínica Médica

em novo e amplo endereço
com mais conforto para você
e sua família.

Rua Doutor Washington Osorio de Oliveira, 800 - Centro de Pi-raju, 18800-057

Informações do contato

+55 14 99905-8981

awcclinicamedica@gmail.com

SAINT
PATRICK'S
DAY
DA FICUS
PARQUE DAS ÁGUAS EM PIRAJU-SP
A PARTIR DAS 20H - 28/03
ENTRADA:
INDIVIDUAL R$15
1º LOTE
POR PESSOA
MESA COM R$70
4 CADEIRAS
REALIZAÇÃO APEN E FICUS
APEN

VACINE-SE CONTRA A COVID-19

Ouv SUS 136
Ouvidoria-Geral do SUS
/minsaude
/ministeriodasaude
/MinSaudeBR

Vacinar é continuar cuidando.

A vacina contra a COVID-19 está disponível para os grupos especiais.

Procure a Unidade Básica de Saúde mais próxima **e mantenha sua vacinação em dia.**

Saiba mais em
gov.br/vacinacao

Vacina sempre Brasil

SUS 35 ANOS
MINISTÉRIO DA SAÚDE
GOVERNO DO BRASIL
DO LADO DO POVO BRASILEIRO

ESTÂNCIA TURÍSTICA DE PIRAJU
PIRAJU

AMPESP
ASSOCIAÇÃO DOS MORADORES DO LOTEAMENTO "PORTAL ECOLÓGICO DO SALTO DO PARANAPANEMA"
Rodovia Raposo Tavares, km 320
CEP: 18802-230 – Piraju/SP
E D I T A L
ASSEMBLEIA GERAL ORDINÁRIA
A DIRETORIA DA "AMPESP"
Convoca seus associados para a Assembleia Geral Ordinária, a realizar-se no **ESPAÇO SOCIAL** AO LADO DA QUADRA DE ESPORTES na sede da AMPESP no dia 27 de março de 2026 (Sexta Feira), às 19:00 horas, em primeira convocação com a maioria dos Associados ou em segunda convocação às 19:30 horas com qualquer número de sócios presentes, com a seguinte ordem do dia:
- Apresentação e aprovação das contas do exercício de 2025.
- Votação de Projeto Espaço Social e quadras esportivas
- Substituição de um dos Membros SUPLENTES da chapa.

Piraju, 10 de março de 2026.
Débora Xavier da Silveira Benito de Lima - PRESIDENTE

ALERTA CONTRA A DENGUE

A dengue ainda é motivo de grande preocupação em Piraju!

Casos graves continuam sendo registrados e a doença **PODE SER MORTAL,** especialmente entre idosos e pessoas com comorbidades.

NÃO PODEMOS BAIXAR A GUARDA!

PREVINA-SE!

- Elimine focos de água parada
- Mantenha caixas d'água tampadas
- Limpe calhas e vasos de plantas
- Use repelente

Este é um compromisso de todos nos! Vamos proteger nossas famílias e nossa cidade.

VIGILÂNCIA EPIDEMIOLÓGICA DE PIRAJU

DEPARTAMENTO MUNICIPAL DE SAÚDE

PREFETURA MUNICIPAL DE PIRAJU

CDHU terá plantão em Piraju dias 26 e 27 de março

O Governo do Estado de São Paulo, por meio da CDHU, lançou uma nova política de negociação de dívidas para moradores com prestações em atraso ou dificuldades com os valores dos contratos.

Piraju será a primeira cidade a receber um mutirão de atendimento, que permitirá aos mutuários renegociar débitos e buscar condições especiais para regularizar a situação.

Segundo Nelson Brisola,

chefe da CDHU em Piraju, a iniciativa pretende facilitar o acesso às negociações e ajudar os moradores a manterem seus contratos em dia.

A equipe da CDHU estará em Piraju nos dias 26 e 27 de março (quinta e sexta-feira), realizando atendimento às famílias para tratar de prestações, revisões e demais pendências.

🟨 Os moradores com pendências já receberam em suas residências uma carta com informações sobre o dia e horário agendados.

🟨 O atendimento será realizado na unidade da CDHU em Piraju, localizada no mesmo prédio onde funciona o Procon.

🟨 Não deixe de comparecer e regularizar sua situação.

TIMBURI CONTRA A DENGUE!
Proteja sua familia! Combata o mosquito!
Não deixe água parada
Tampe a caixa dágua
Descarte o lixo correto
DENGUE MATA! FAÇA SUA PARTE!
EU ♡ TIMBURI
Prefeitura de Timburi

Deputada Luciana Cavalcanti destina R$ 100 mil para projetos da APAE de Piraju

A APAE de Piraju recebeu uma emenda parlamentar de R$ 100 mil destinada pela deputada federal Luciana Cavalcanti.
O recurso será utilizado no fortalecimento de projetos sociais e atividades desenvolvidas pela entidade que atende pessoas com deficiência de Piraju e de outros municípios da região.

A informação foi divulgada em vídeo gravado para a Folha de Piraju, com a participação do assessor da deputada no município, Rômulo, do assistente social da APAE, Igor, e da presidente da entidade, Elza.

Rômulo explicou que o recurso chega para reforçar o trabalho realizado pela instituição.

"O investimento de R$ 100 mil da deputada Luciana Cavalcanti para a APAE de Piraju vai estar sendo usado aqui dentro dessa unidade. A gente veio com muita alegria e gostaria também de agradecer a deputada por ter dado essa atenção à APAE de Piraju", falou.

O assistente social Igor destacou que a emenda chega em um momento importante e será aplicada em atividades que ampliam a inclusão e as oportunidades para os atendidos.

"Essa emenda da deputada Luciana Cavalcanti veio em boa hora e vai ser usada para os projetos sociais aqui da nossa entidade, como artesanatos e outras oficinas. Tem uma proposta nova agora com esse recurso de trazer um professor de capoeira para trabalhar as artes marciais, mas também a inclusão através da arte e da música. A capoeira é uma tradição brasileira, então vai ser um projeto iniciado através desse recurso e também vai ser usado para completar o prestador de serviços para que a gente possa qualificar melhor os serviços do nosso trabalho aqui na entidade", explicou.

A presidente da APAE de Piraju, Elza, agradeceu a destinação da verba e ressaltou que o trabalho da instituição atende moradores de quatro municípios.

"Quero agradecer você como assessor da deputada federal professora Luciana Cavalcanti por ter indicado e por ter olhado para o nosso trabalho aqui. A nossa APAE atende quatro municípios: Piraju, Sarutaiá, Manduri e Tejupá. Mesmo sendo uma verba destinada para Piraju, as crianças dos quatro municípios são beneficiadas", relatou.

Elza também fez um convite para que a parlamentar conheça de perto o trabalho desenvolvido pela instituição.

"Queremos fazer um convite também, não só o agradecimento, que você venha um dia nos visitar e ver de perto o trabalho que a APAE oferece para tantas pessoas com deficiência, tanto na área da saúde, educação e assistência social. Esses R$ 100 mil de verba vão fazer diferença na vida das pessoas com deficiência que a APAE de Piraju atende", concluiu.

Ao final da gravação, Rômulo informou que novos pedidos de apoio já foram encaminhados ao gabinete da deputada.

FINA STAMPA

Quem convive com Aline Negrão Caputo sabe que ela sempre gostou de comemorar a vida cercada de pessoas queridas e, claro, com uma boa festa. No aniversário de 2026, celebrado no dia 10 de março, não foi diferente. Ela escolheu o Terrace para celebrar com todo pessoal querido no sábado dia 14 de março, os seus 36 anos. Ela reuniu o namorado Dilo, amigas e alguns familiares em uma noite especial. O encontro foi num clima descontraído com música e muita animação, junto com os amigos que fazem parte da sua história.

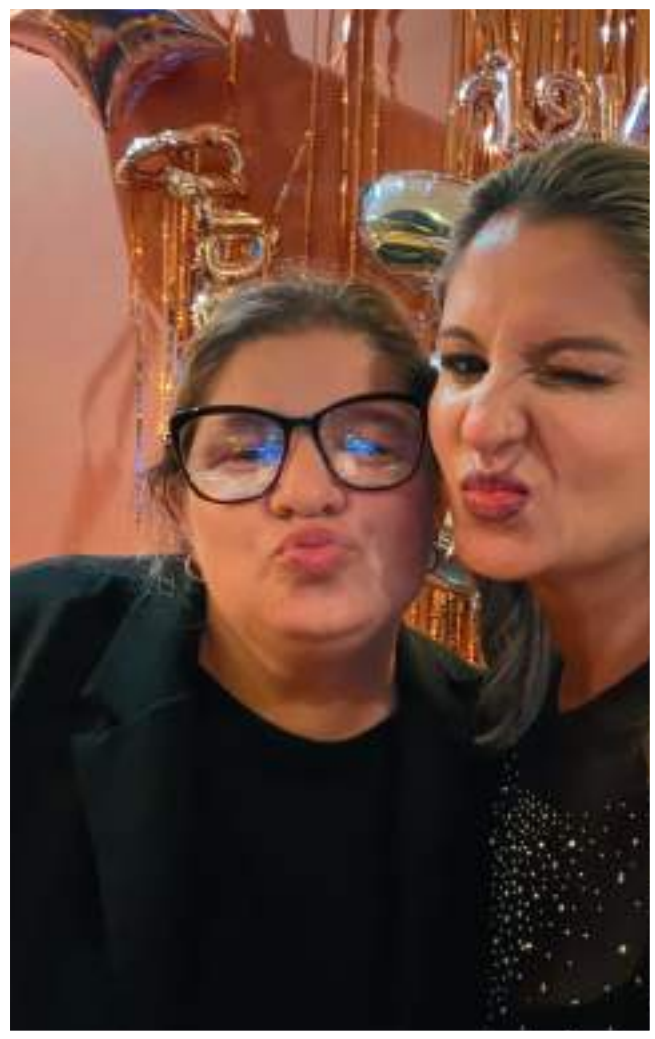

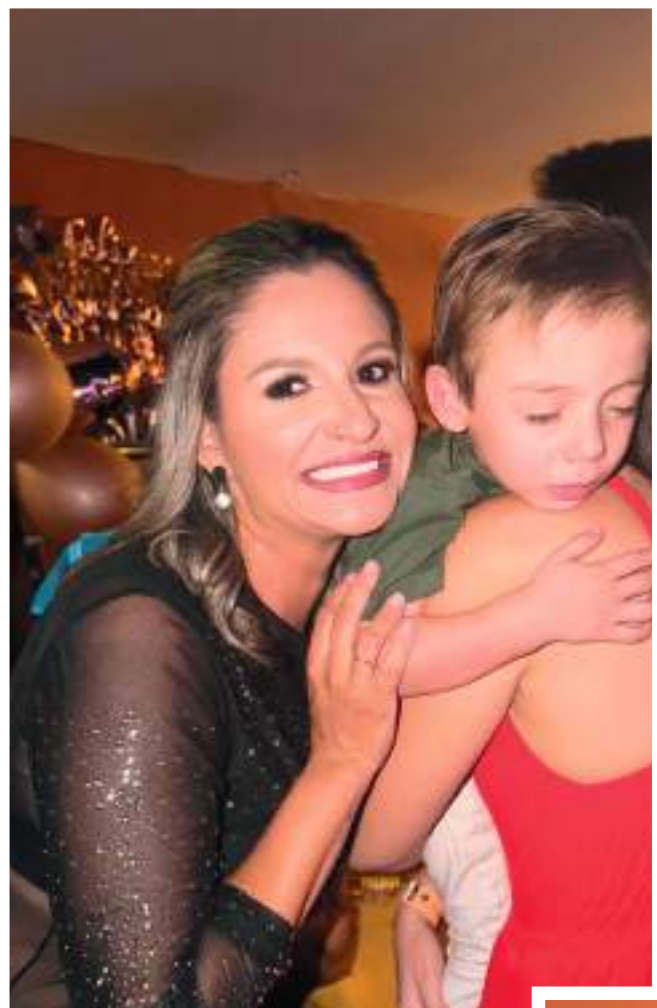
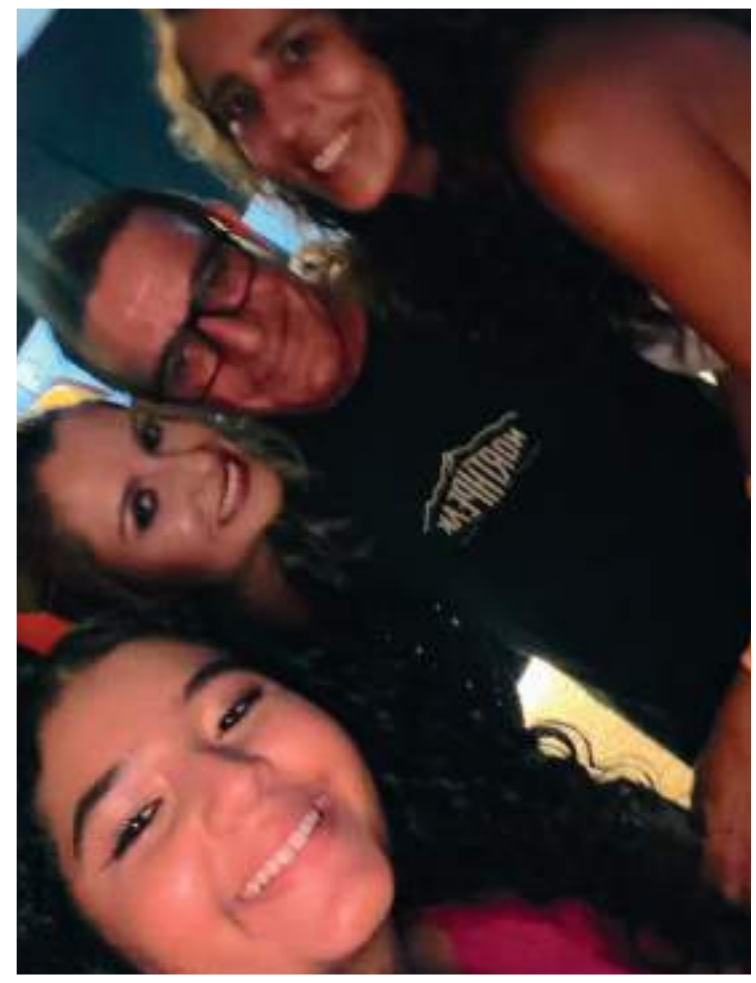

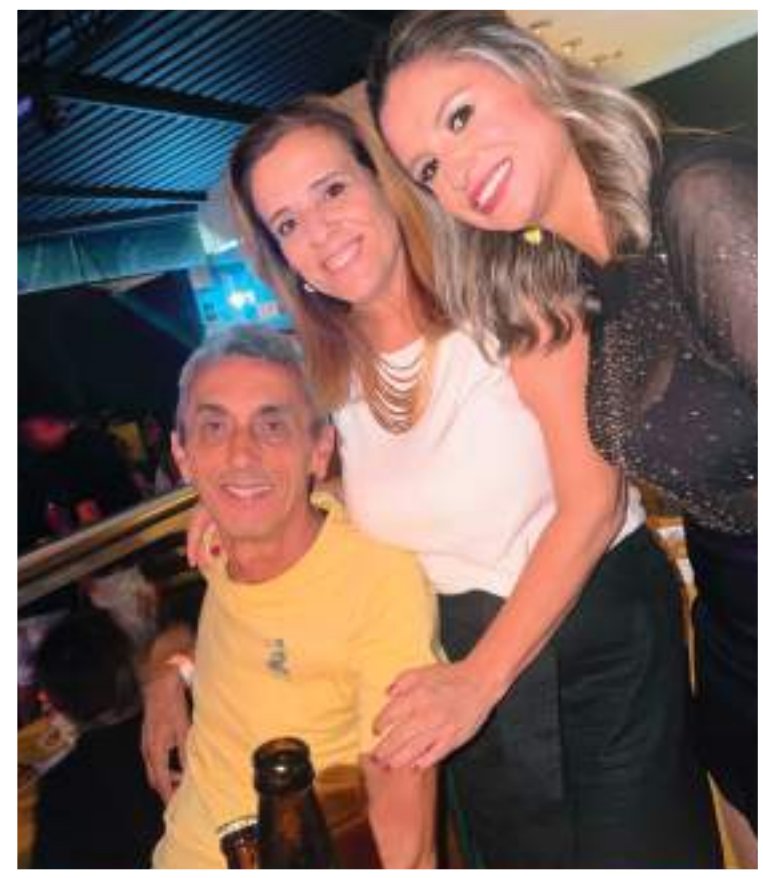

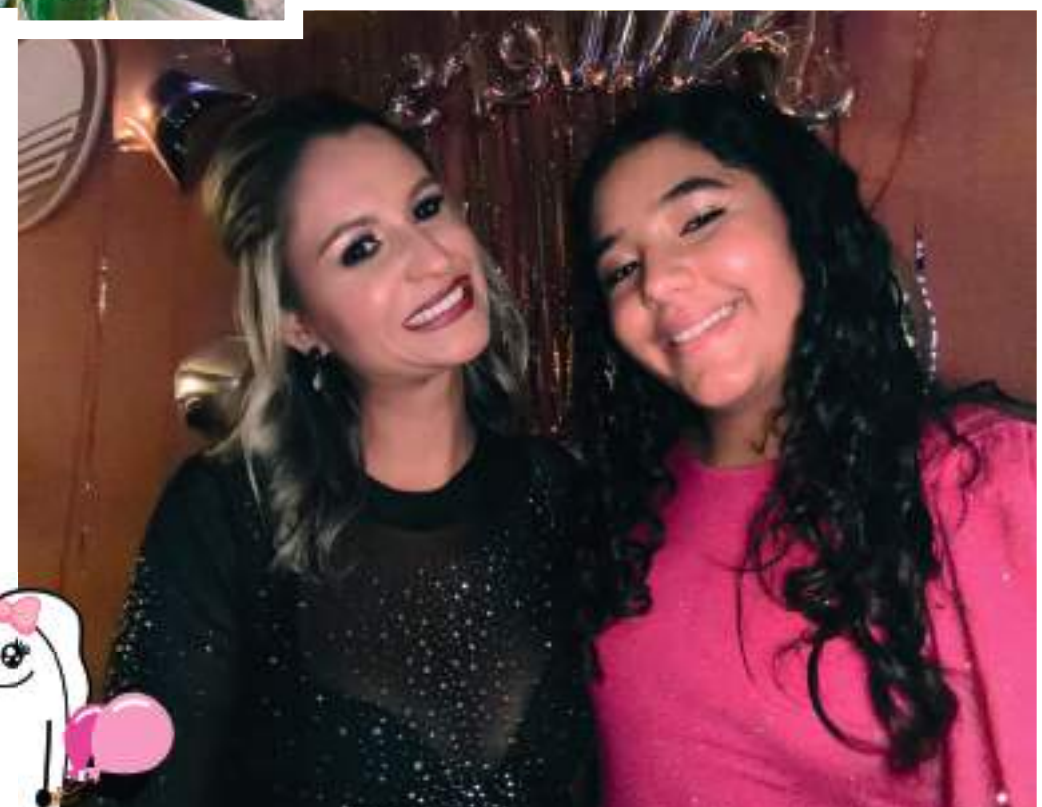

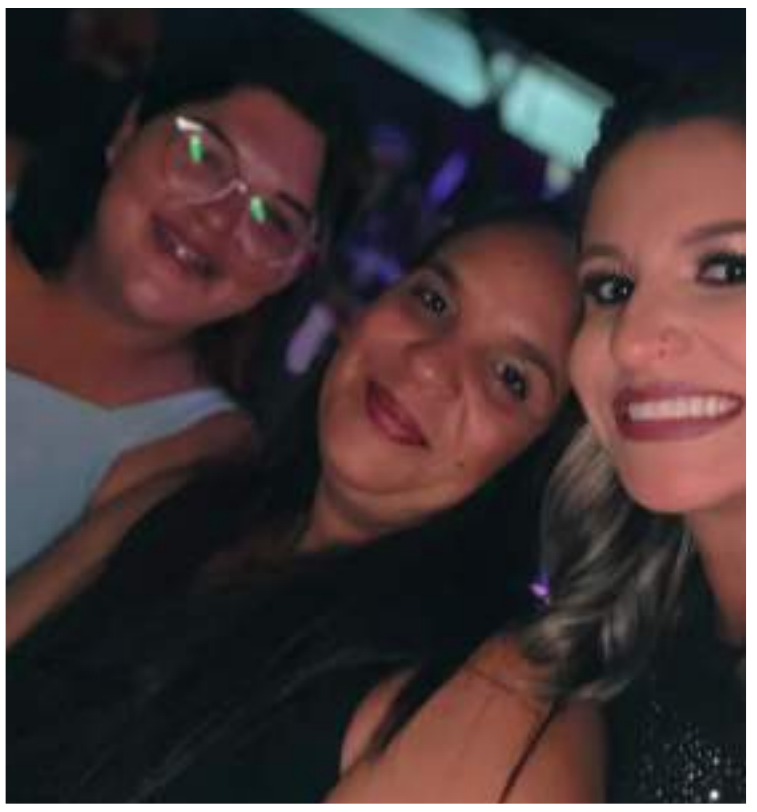

FINA STAMPA

A festa dos 36 de Aline

Um bairro e histórias esquecidas: há mais de 50 anos essa área da cidade convive com mato, bichos peçonhentos e esgoto a céu aberto

O objetivo dessa reportagem não é criticar ou denunciar, mas mostrar uma situação que se arrasta há mais de 50 anos na cidade de Piraju na área da rua Lourenço Benetti e fundão do Jardim Boa Vista. Quem sabe im deputado nesses tempos pré eleitorais destina recursos para um projeto que resolva de vez os problemas no local. As moradoras, maioria mulheres sofrem com abandono e descaso dos políticos ao longo dos anos com aquela área "urbana". Uma delas tem problemas de saúde e nos mostrou que o esgoto feito pela Sabesp vai até um pedaço da rua de cima e para de repente. Ou seja, pode estar fluindo no subsolo, nas imediações. Na área do ribeirão Boa Vista que corta o trecho há esgoto a céu aberto. Um morador smepre que pode corta o mato ao redor da pontinha de madeira caminho de volta de mães e crianças que vêm da escola Maria Virginia.

Da rua Santa Cruz onde fica a escola municipal Maria Virginia e o Posto de Saúde da Vila Cantizani moradores da Nova América cortam caminho (primeira foto) para chegar ao bairro. Um trecho bem mais curto utilizado diariamente por muitas pessoas que seguem (primeira foto) até a pontinha sobre o ribeirão Boa Vista. Da pontinha saem na rua Lourenço Benetti. Segundo uma moradora o marido ao fazer a limpeza nos arredores (ele usa o caminho para ir ao trabalho) foi atacado por uma jararaca. Um dos pontos críticos da cidade que a administração atual terá que olhar.

Esgoto a céu aberto sob pontinha de madeira utilizada como acesso à escola Maria Virginia, ao Posto de Saúde e como caminho mais rápido ao comércio da área da Cantizani

Limpeza do
Rio Paranapanema
Um Ato de Amor pela Vida
Dia Mundial da Água | 22 de Março de 2026 | 7:00
Local: Parque das Águas
Juntos pelo nosso querido Rio Paranapanema
APEN
Vamos cuidar do rio,
vamos cuidar da vida!

RODA DE CONVERSA
COM O PSICÓLOGO

Venha participar de um momento de escuta, troca de experiéncias e cuidado com a saúde mental.

Um espaço aberto para conversar, aprender e se fortalecer juntos.

Psicólogo: Rodrigo

Local: AA (ao lado do ESF Jurumirim)

Horário: 8h20 às 9h30

Quando: Todas as segundas-feiras

Participe! Sua presença é muito importante.

ESTÂNCIA TURÍSTICA DE PIRAJU

PIRAJU

CLASSIFICADOS
FOLHA DE PIRAJU

IMÓVEIS ALUGUEL | IMÓVEIS VENDA | EMPREGOS | SERVIÇOS PROFISSIONAIS | UTILIDADES PARA O LAR | NEGÓCIOS | CONSTRUÇÃO MÁQUINAS

VENDE-SE UMA CASA

JARDIM MEIRA

Casa localizada na Rua Delfino Tossi, nº 135, no bairro Jardim Meira, a poucos minutos do centro da cidade.

O imóvel possui 460 m² de área total e 200 m² de construção. Conta com 2 quartos, 1 suíte, 1 banheiro, sala, cozinha, área de serviço e garagem — tudo claro, arejado e bem distribuído.

A casa dispõe de uma sacada com uma bela vista da cidade, de onde é possível ver a torre da igreja, que parece tocar o céu e traz um charme especial à paisagem.

Localizada ao lado de uma chácara, recebe vento fresco e oferece contato com a natureza mesmo estando dentro da cidade.

O quintal é amplo, com espaço para o verde florescer, cultivar plantas e montar um belo jardim.

A propriedade ainda conta com um porão do tamanho total do imóvel, com segunda área de serviço — ideal para montar academia, estúdio, ateliê, espaço de artes ou ampliar conforme a necessidade.

- **Valor: R$ 398.000,00**
- **Contato/WhatsApp: (16) 98190-5624**

ANGELA MARIA MACHADO DOS SANTOS
Auxiliar Administrativa | Recursos Humanos
(14) 99609-6137
Piraju – SP
CNH: A/B
Ensino Superior Completo – Recursos Humanos (UNIP)
Produzir e exercer minhas atividades com responsabilidade e competência, a disposição da empresa

NÃO FIQUE MAIS DESEMPREGADO
ESCOLA ABREU
Formação e especialização para profissionais de segurança privada
Método israelita com Mestre Maranguape
ESCOLA ABREU BAURU
MUITOS CURSOS
Formação de Vigilantes, Reciclagem, Extensão e Transporte de Valores, Escolta Armada, Segurança Pessoal e Privada, Armas Não Letais, Grandes Eventos, Monitoramento
(14) 99682-3644
escola.abreu

STR
PIRAJU-SP

SINDICATO RURAL DE PIRAJU
1953

O Sindicato dos Trabalhadores Rurais de Piraju Juntamente com **Sindicato Rural Patronal** com base territorial: **Piraju, Óleo, Tejupă, Sarutáia e Timburi INFORMA:**

NOVO PISO SALARIAL

Referente a **01/02/2026 à 31/01/27** é de

R$1.941,00.

Para quem ganha **acima** do piso o **reajuste foi de 7%.**

Piso salarial do tratorista: R$2.300,00
Piso salarial de Operador de Măquina e Motorista:R$2.500,00

- Os trabalhadores dessas 3 funções (Tratorista, Operador de Măquina e Motorista) que ganham acima do piso salarial. **terão reajuste de 7%.**
- Foi **mantido o seguro de vida obrigatório** a todos os trabalhadores.
- Foi estabelecida **multa** no valor correspondente a **50% da última** remuneração em favor do trabalhador caso a rescisão nào seja **submetida à homologação** perante o **Sindicato** dos Trabalhadores Rurais-**Piraju.**
- A **homologação é obrigatória** para todos os trabalhadores que tenham trabalhado por **um ano ou mais.**

JUNTOS EM DEFESA DO TRABALHADOR RURAL!

VESTIBULAR
ODONTOLOGIA 2026
ESTUDE EM PIRAJU/SP
FIASP,
FORMANDO CARREIRAS,
TRANSFORMANDO VIDAS!
70%
DE DESCONT
NO SEU PRIME
SEMESTRE!
INSCREVA-SE
FIASP.COM.BR
FIASP

FIASP

Seu novo sorriso começa com uma

Avaliação Gratuita

Atendimento odontológico completo na **Clínica da FIASP Piraju.**

Data de início: 25/03
Dias de atendimento:
Segundas e quartas
Horário: 14h00 às 18h30

TODAS AS ÁREAS DA ODONTOLOGIA!

FIASP Faculdade Ibero Americana de São Paulo
www.fiasp.com.br
@faculdadefiasp
Mais informações
Contato: (14) 99636-5544
Endereço: R. Joaquim Franco da Silva, 100 - Distrito Industrial, Piraju