



DESVENDANDO A COMPREENSÃO E APOIO NO UNIVERSO DO **AUTISMO**



Na Conscientização do Autismo, buscamos compreender desafios, estigmas e avanços na inclusão de pessoas com TEA, enfatizando a vitalidade do diagnóstico precoce e do suporte ininterrupto **pág.2**



ESTAMOS DE PLANTÃO

DE 06/04 À 12/04

sábado

07:30 às 22:00h

domingo

08:00 às 22:00h

segunda à sexta

07:30 às 22:00h

(14) 3352-6300 até às 22h

(14) 99783-2068

**APÓS AS 22h SOMENTE
LIGAÇÃO NESTE CELULAR**





@folhadepiraju

WHATSAPP
(14) 99666-1014
(14) 99862-8765

EMAIL
contato@folhadepiraju.com
folhadepiraju59@gmail.com

FACEBOOK
fb.com/jornalfolhadepiraju

(14) 99862-8765
(14) 99666-1014

Neste domingo 7 de abril em Timburi

Realização:



Centro Cultural Special Dog

CONCERTO DE PÁSCOA CAMERATA DE VIOLÕES

7/ABR 20H na Igreja Matriz de Timburi



apoio:





@folhadepiraju



WHATSAPP
(14) 99666-1014
(14) 99862-8765



EMAIL
contato@folhadepiraju.com
folhadepiraju59@gmail.com



FACEBOOK
fb.com/jornalfolhadepiraju



(14) 99862-8765
(14) 99666-1014

NOTÍCIAS DE PEPÊ

Pepê Gonçalves passou alguns dias em Piraju após garantir sua vaga olímpica para as Olimpíadas de Paris. Depois partiu Paris onde está treinando até os jogos. Veja as postagens do campeão.



28 de março- Tomando um ar em casa antes de embarcar para um treinamento oficial em Paris



5 dias atrás - Esse sou eu, FELIZÃO embarcando para meu primeiro treinamento oficial na pista olímpica de Paris ... VAMOOOOOS!



Há 2 dias- Mais focado do que nunca, quem aí vai torcer e vibrar quando chegar a hora dos Jogos de Paris?



5 de abril - Sextou por aqui, claro indo dormir pq amanhã tem treino



Folha de Piraju

folhadepiraju.com

••um jornal a serviço da região



ESTÂNCIA TURÍSTICA DE PIRAJU - DOMINGO 7 DE ABRIL DE 2024 • Nº3048 •

ANO 59 •

EDIÇÃO DIGITAL

@folhadepiraju

WHATSAPP
(14) 99666-1014
(14) 99862-8765

EMAIL
contato@folhadepiraju.com
folhadepiraju59@gmail.com

FACEBOOK
fb.com/jornalfolhadepiraju

(14) 99862-8765
(14) 99666-1014



A.A.B.B PIRAJU

MÚSICA AO VIVO AOS

FINAIS DE SEMANA

PORÇÕES BEBIDAS

SORVETES CARVÃO

GELO

FAÇA SUA RESERVA: 14-99862-8765



A.A.B.B

PIRAJU

CAMPO DE FUTEBOL

PISCINA ADULTO E INFANTIL

QUIOSQUES COM CHURRASQUEIRA

PARQUINHO PARA AS CRIANÇAS

FAÇA SUA RESERVA

14-99862-8765





Folha de Piraju



•••um jornal a serviço da região

ESTÂNCIA TURÍSTICA DE PIRAJU - DOMINGO 7 DE ABRIL DE 2024 • Nº3048 • ANO 59 • EDIÇÃO DIGITAL

@folhadepiraju

WHATSAPP
(14) 99666-1014
(14) 99862-8765

EMAIL
contato@folhadepiraju.com
folhadepiraju59@gmail.com

FACEBOOK
fb.com/jornalfolhadepiraju

(14) 99862-8765
(14) 99666-1014



Buffet Livre



Cortesia da casa

\$ 39,90

Não utilizamos óleo vegetal





@folhadepiraju

WHATSAPP
(14) 99666-1014
(14) 99862-8765

EMAIL
contato@folhadepiraju.com
folhadepiraju59@gmail.com

FACEBOOK
fb.com/jornalfolhadepiraju

(14) 99862-8765
(14) 99666-1014

Toda
**Quinta &
Domingo**



Todo dia tem
Happy Hour
com Chopp
Brahma
das 18h00 às
20h00

Rodizio da Torre

NA SEGUNDA 15% DE DESCONTO*

PARA GANHAR, BASTA MENCIONAR
PIZZA DA TORRE AO FAZER SEU PEDIDO
E GANHE 15% DE DESCONTO EM
QUALQUER PIZZA DO CARDÁPIO

*Cada pedido apenas uma vez

TODA QUARTA

Compre uma
pizza e ganhe
uma de brigadeiro.



*Válido somente para pizzas não promocionais

TODOS OS DIAS, PROMOÇÃO PARA RETIRADA NO BALCÃO

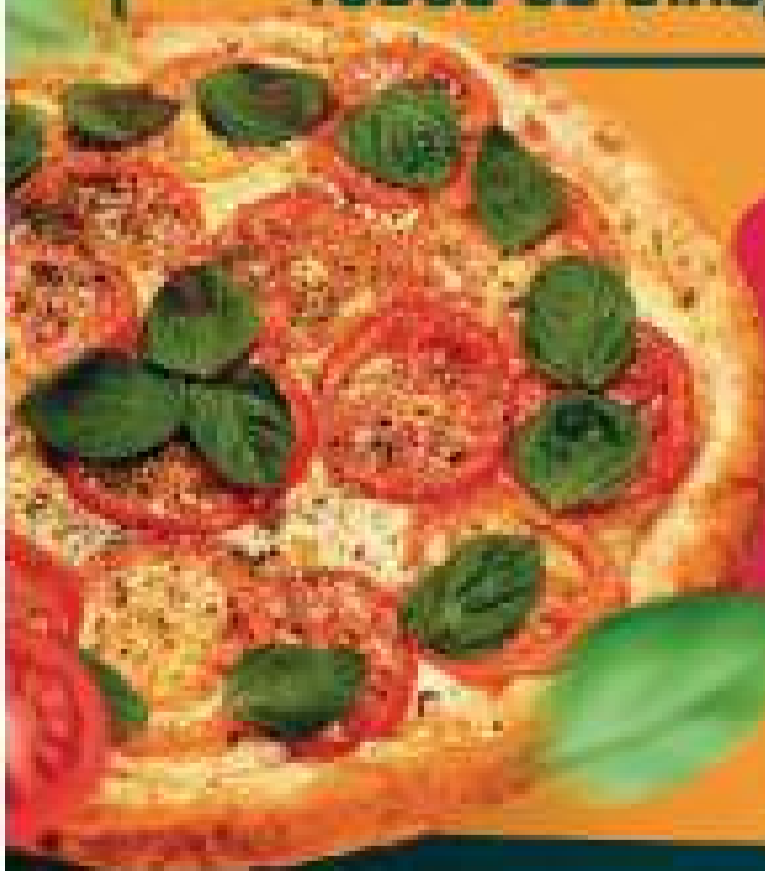

**NOVOS
SABORES &
ENTRADAS
VINHA CONTEIRI!**



A MELHOR
PARTE DO DIA
É UM PEDAÇO
DE PIZZA!



*Bebidas e 10% não estão incluídas. Somente consumo no local.

TELEFONES

WHATSAPP

(14) 3351-3504 | (14) 3351-2684

(14) 99706-0492

Faça seu pedido também através das nossas Redes Sociais: Instagram e Facebook



@folhadepiraju

WHATSAPP
(14) 99666-1014
(14) 99862-8765

EMAIL
contato@folhadepiraju.com
folhadepiraju59@gmail.com

FACEBOOK
fb.com/jornalfolhadepiraju

(14) 99862-8765
(14) 99666-1014



ESTAMOS CONTRATANDO

VENDEDOR DE CONSÓRCIO



- TER MAIS DE 30 ANOS;
- EXPERIÊNCIA EM VENDAS;
- CONHECIMENTO EM INFORMÁTICA;
- FACILIDADE PARA TRABALHAR EM EQUIPE;

Enviar currículo para o e-mail:
recrutamento@proeste.com.br
com o assunto: VAGA PIRAJU.

- LOCAL: PROESTE CHEVROLET PIRAJU.

OFICINA DE VANTAGENS

SERVIÇO CHEVROLET

VÁLIDO DE 30/04/2024

TROCA DE ÓLEO DE CÂMBIO AUTOMÁTICO



AGENDE SEU DIAGNÓSTICO GRATUITO DO ÓLEO DE CÂMBIO AUTOMÁTICO.

PARA VEÍCULOS DE A PARTIR DE 60MIL KM OU 4 ANOS.



COMBO DE OFERTAS COM MÃO OBRA INCLUSA

AGENDE JÁ!



(14) 99728-9898

Botucatu | S.Manuel | L.Paulista | Avaré
Piraju | Tupã | Adamantina | Dracena



SEMINOVOS / CONDIÇÕES ESPECIAIS NA TROCA



TRACKER LT 1.4 T 2018 AUTOMÁTICA



ONIX JOY 2020 FONE: 14 3305.9200



STRADA FREEDOM CS 2022 FONE: 14 3305.9200



ETIOS 1.3 2017



S10 LTZ, 2.5 Flex Manual



ONIX LTZ TURBO 2022 FONE: 14 3305.9200



SPIN Activ7, 2022, 1.8



C3 PICASSO 2015 AUT. FONE: 14 3305.9200



UNO WAY 1.4 4P 2016 COMPLETO



PRISMA LTZ 2017 FONE: 14 3305.9200



Onix LTZ, 2019, manual, 1.4 FONE: 14 3305.9200



MINI COOPER 2013 FONE: 14 3305.9200

FONE : 14 3305.9200

PROESTE

WWW.PROESTE.COM.BR

RUA CONSTANTINO LEMAN, 30 JD ANA CRISTINA PIRAJU / SP.



PIRAJU - S.P.

Sindicato dos Trabalhadores Rurais de Piraju

(SÉDE PRÓPRIA) Reconhecido pelo M.T.P.S. em 17/07/1965

CNPJ 54.699.269/0001-37 – I.E. Isento

Base Territorial: Municípios PIRAJU - SARUTAIÁ - TIMBURI - TEJUPÁ e ÓLEO

Av. Francisco Alves de Almeida, 216 - Fone (014) 3351-1456 - CEP 18805-288 - PIRAJU – SP

E-mail: strpiraju@hotmail.com

EDITAL DE CONVOCAÇÃO

AGO: - Assembleia Geral Ordinária

Convocamos todos os trabalhadores da categoria profissional rural, associados do sindicato, dos municípios de Piraju, Sarutaiá, Tejupá, Timburi e Óleo /SP, para reunirem-se em AGO, a serem realizada no próximo dia 10 de maio de 2024, às 19:00 (dezenove horas), em primeira convocação ou às 19:30 (dezenove horas e trinta minutos), em segunda convocação, na sede da entidade, sito a Av. Francisco Alves de Almeida, nº 216, Centro, Piraju - SP, para deliberarem sobre a seguinte Ordem do Dia: AGO: 1)- Leitura, discussão e aprovação da Ata da Assembleia anterior; 2)- Apresentação e leitura do Relatório de Atividades da Diretoria, referente ao exercício de 2023; 3)- Apresentação, discussão e aprovação da Prestação de Contas do exercício de 2023, acompanhado de suas peças Contábeis; 4)- Parecer do Conselho Fiscal. 5) – Outros assuntos de interesse da categoria. Piraju - SP, 02 de abril de 2024. Leandro Afonso Valério, Presidente do STR. de Piraju.

Prefeitura da Estância Turística de Piraju

IPTU 2024

O PAGAMENTO PODE SER EFETUADO ATRAVÉS DO PIX

www.estanciadepiraju.sp.gov.br
Informações municipais: (14) 3305 9011

Fotos: Luiz Carlos

folhadepiraju.com

Folha de Piraju

Fundado em 1965

DIRETOR ADMINISTRATIVO

JOSÉ ELÓI SOARES CAPUTO

EDIÇÃO E JORNALISTA RESPONSÁVEL

MARIA ÂNGELA RAMOS (MTb 19848)

E-mail -

jornalfolhadepiraju@gmail.comfolhadepiraju59@gmail.com

Telefones e WhatsApp

14- 996661014 ou 998628765

Os artigos assinados são de responsabilidade dos autores, não expressando necessariamente a opinião da Folha de Piraju.

Gráfica de edições impressas- Jornal da Cidade Bauru

PORTAL/SITE folhadepiraju.com

Várias Regiões do interior de SP

NA REGIÃO DE PIRAJU: Timburi, Manduri, Óleo, Tejupá, Sarutaiá, Águas de Santa Bárbara, Iaras, Santa Cruz do Rio Pardo, São Pedro do Turvo, Ipaussu, Bernardino de Campos, Ourinhos, Chavantes, Canitar, Ibirarema, Avaré, Taquarituba, Itai, Arandu, Paranapanema

REDES SOCIAIS

<https://www.facebook.com/jornalfolhadepiraju/><https://www.facebook.com/diariodepirajueregiao/><https://www.facebook.com/FolhaMaisRegiao/><https://www.instagram.com/folhadepiraju/?hl=p>

Editais

PUBLICAÇÕES OFICIAIS

ATAS, EDITAIS EM GERAL, EDITAIS JURIDICOS, LICITAÇÕES, ATOS MUNICIPAIS, EMPRESAS PÚBLICAS E PRIVADAS, ASSEMBLÉIAS, BALANÇOS, AVISOS, COMUNICADOS, PUBLICAÇÕES DE CONCURSOS, RECOMENDAÇÕES DO MP, PUBLICAÇÕES DE CORREIÇÕES, LISTA DE JURADOS e outras publicações legais.

Contato pelos telefones ou zap 14- 996661014 ou 998628765

Para ver as publicações NO SITE clique no link folhadepiraju.com/editais

QUEIMA DE ESTOQUE

Supermercado MOB DAY MD

Ofertas Validas para as 2 lojas de 05 à 08:04 ou enquanto durarem nossos estoques.

21,90	23,99	13,69	1,39
4,99	2,49	3,29	4,89
2,49	1,49	1,69	5,89

QUEIMA DE ESTOQUE

Supermercado MOB DAY MD

Ofertas Validas para as 2 lojas de 05 à 08:04 ou enquanto durarem nossos estoques.

27,99	28,99	29,99
25,99	56,99	17,99
24,99	9,99	6,99
14,99	11,99	14,99

6,29	13,49	6,29
11,49	16,49	2,89
13,59	17,99	29,90

3,25	1,99	2,79	2,7	2,79	2,79
3,29	3,69	4,99	23,99	18,99	43,20
34,99	19,49	39,90	11,99	9,99	17,49
35,90	35,90	13,99			

7,19	6,49
4,99	2,99
2,99	3,99
3,89	3,89

6,99	14,49	5,99
4,99	4,29	4,99
1,59	8,99	3,99

27,99	29,90	8,90
9,90	14,49	12,89
25,99	6,29	8,49
21,90	21,90	21,90



SOCIEDADE DE BENEFICÊNCIA DE PIRAJU

CNPJ 54.667.316/0001-60

BALANÇO PATRIMONIAL ENCERRADOS EM 31 DE DEZEMBRO DE 2023 E 31 DE DEZEMBRO DE 2022
(valores expressos em reais)

ATIVO	Nota	31/12/2023		31/12/2022	
		Consolidado	Contrato de Gestão	Consolidado	Contrato de Gestão
CIRCULANTE					
Caixa e Equivalentes de Caixa - Sem Restriç	4	53.118	-	90.832	-
Caixa e Equivalentes de Caixa - Com Restriç	4	357.264	80.884	835.847	100.028
Faturas a Receber	5	373.221	-	340.829	-
(-) Perdas Estimadas	6	(1.144)	-	(931)	-
Subvenções a Receber	7	1.342.031	25.091	944.110	-
Contrato de Gestão a Receber		19.214.645	19.214.645	17.606.258	17.606.258
Adiantamentos		54.828	54.802	67.964	56.419
Outros Créditos		37.431	-	70.707	-
Estoques	8	313.162	-	282.349	-
		21.744.555	19.375.422	20.237.967	17.762.705
NÃO CIRCULANTE					
Realizável a Longo Prazo		1.083.399	13.900	1.955.489	12.106
Outros Créditos - LP		16.118	-	16.550	-
Investimentos	9	674.756	-	1.550.469	-
Bens em Comodato Ativo		392.525	13.900	388.470	12.106
		8.655.330	-	7.509.956	-
Imobilizado	10	11.819.383	-	10.320.196	-
(-) Depreciação Acumulada	10	(3.164.053)	-	(2.810.240)	-
		9.738.729	13.900	9.465.444	12.106
TOTAL DO ATIVO		31.483.284	19.389.322	29.703.411	17.774.811
PASSIVO					
CIRCULANTE					
Fornecedores	11	105.244	8.798	208.557	2.033
Honorários Médicos a Repassar	12	816.368	185.786	590.592	12.800
Obrigações Trabalhistas	13	1.057.537	609.704	955.226	605.121
Férias a Pagar	14	1.650.959	1.073.949	1.637.101	1.121.477
Obrigações Sociais	15	242.586	151.981	247.996	142.416
Obrigações Tributárias	16	262.187	210.842	335.337	270.504
Outras Contas a Pagar		79.159	1.280	76.309	1.525
Subvenções a Realizar	17	1.615.082	25.244	1.629.439	-
Contrato de Gestão a Realizar		15.966.569	15.966.569	14.925.004	14.925.004
Processos Judiciais	18	40.738	21.269	220.303	202.880
		21.836.431	18.255.422	20.825.865	17.283.760
NÃO CIRCULANTE					
Processos Judiciais - LP	18	105.440	-	115.235	-
Contingências	19	1.224.000	1.120.000	799.686	478.945
Receitas Diferidas	20	1.126.557	-	892.594	-
Emprestimo e Financiamento - LP		58.619	-	-	-
Bens em Comodato Passivo		392.525	13.900	388.470	12.106
		2.907.141	1.133.900	2.195.986	491.051
PATRIMÔNIO LÍQUIDO					
Patrimônio Social	21	-	-	-	-
Ajuste de Avaliação Patrimonial	22	3.237.978	-	2.868.497	-
Déficit do Exercício	23	3.568.148	-	3.632.609	-
	21	(66.415)	-	180.454	-
		6.739.711	-	6.681.560	-
TOTAL PASSIVO + PATRIMÔNIO LÍQUIDO		31.483.284	19.389.322	29.703.411	17.774.811

As notas explicativas são parte integrante das demonstrações contábeis.

Bruno Bragança Pedro
CPF: 302.660.028-89
Diretor Presidente

José Carlos Moreno
CPF: 073.250.118-06
Diretor Financeiro

Jair Laperuta Filho
CPF: 023.365.238-84
Gerente Administrativo

Tatiane Custódio de Melo
CRC: 1SP328897/O-8
Contadora



SOCIEDADE DE BENEFICÊNCIA DE PIRAJU

CNPJ 54.667.316/0001-60

DEMONSTRAÇÃO DOS RESULTADOS PARA OS EXERCÍCIOS
FINDOS EM 31 DE DEZEMBRO DE 2023 E 31 DE DEZEMBRO DE 2022
(valores expressos em reais)

RECEITAS	Nota	31/12/2023		31/12/2022	
		Consolidado	Contrato de Gestão	Consolidado	Contrato de Gestão
Contato de Gestão OSS - Piraju		14.843.959	14.843.959	11.548.479	11.548.479
Piraju - Pronto Socorro		5.959.702	-	4.814.732	-
Pacientes SUS		2.287.064	-	2.947.836	-
Pacientes Convênio		1.032.082	-	1.061.363	-
Pacientes Particulares		572.289	-	613.775	-
(-) Abatimentos - Glosas		(2.839)	-	(4.473)	-
		24.692.257	14.843.959	20.981.712	11.548.479
CUSTOS DOS SERVIÇOS PRESTADOS					
Custo de Pessoal	26	(11.927.601)	-	(11.193.745)	-
Custo de Serviços de Terceiros	26	(5.613.866)	-	(5.517.298)	-
Custo de Materiais	26	(1.787.111)	-	(2.009.332)	-
Custo Operacionais - Contrato de Gestão	26	(15.056.803)	(15.056.803)	(12.205.592)	(12.205.592)
		(34.385.381)	(15.056.803)	(30.925.967)	(12.205.592)
RESULTADO BRUTO		(9.693.124)	(212.844)	(9.944.255)	(657.113)
DESPESAS (RECEITAS) OPERACIONAIS					
Despesas Administrativas e Gerais		(901.701)	-	(780.881)	-
Financeiras Líquidas		(49.406)	8	(8.308)	-
Receitas com Campanhas e Doações		324.417	-	358.668	-
Outras Receitas Operacionais		140.214	-	261.151	-
Despesas com Contingências		232.729	-	(280.443)	-
Receita com Trabalho Voluntário	27	249.472	-	231.124	-
Isenções Previdenciárias Usufruídas	28	4.454.480	-	4.557.863	-
		4.450.204	8	4.339.174	-
RECEITAS COM SUBVENÇÕES		5.176.505	212.837	5.128.421	-
Municipais					
Piraju - Aux. Emerg.-TC 18/2021, 24/2021 e 25/2021		-	-	564	-
Piraju - Termo de Colaboração 04/2022		-	-	837.956	-
Subvenção Municipal - Piraju		1.707.462	212.837	1.175.773	-
Sarutaiá - Pronto Socorro		635.334	-	610.851	-
Tejupá - Pronto Socorro		756.174	-	736.695	-
	29	3.098.970	212.837	3.361.839	-
Estaduais					
Pró Santa Casa 2		-	-	345.686	-
T.A. Nº 04/10		117.446	-	-	-
T.A. Nº 05/10		2.960	-	2.960	-
Convênio - 004/2015		2.836	-	2.836	-
Convênio Estadual		812.452	-	289.454	-
Convênio - 672/2019		-	-	-	-
Convênio - 941/2019		15.917	-	15.917	-
Convênio - 673/2019		-	-	-	-
	29	951.611	-	656.854	-
Federais					
Integrasus, IGH e Portaria 3.672		1.038.736	-	1.038.870	-
Incremento Federal - Enfrentamento COVID-19		20.055	-	25.678	-
Convênio - 929366/2022		21.954	-	-	-
Convênio - 773653/2012		10.449	-	10.449	-
Convênio - 204/2007		8.985	-	8.985	-
Convênio - 879359/2018		10.512	-	10.512	-
Convênio - 868427/2018		6.301	-	6.301	-
Convênio - 808046/2014		8.933	-	8.933	-
	29	1.125.924	-	1.109.728	-
SUPERÁVIT / DÉFICIT DO EXERCÍCIO ANTES DA TRANSFÊRENCIA	21	(66.415)	-	(476.660)	-
Transfência do Resultado - Contrato de Gestão		(0)	-	657.113	-
		(0)	-	657.113	-
SUPERÁVIT / DÉFICIT DO EXERCÍCIO	21	(66.415)	0	180.454	(657.113)

As notas explicativas são parte integrante das demonstrações contábeis.

Piraju, 31 de dezembro de 2023.

Bruno Bragança Pedro
CPF: 302.660.028-89
Diretor Presidente

José Carlos Moreno
CPF: 073.250.118-06
Diretor Financeiro

Jair Laperuta Filho
CPF: 023.365.238-84
Gerente Administrativo

Tatiane Custódio de Melo
CRC: 1SP328897/O-8
Contadora



RELATÓRIO DOS AUDITORES INDEPENDENTES SOBRE AS DEMONSTRAÇÕES CONTÁBEIS

Ao Senhor Presidente da
SOCIEDADE DE BENEFICÊNCIA DE PIRAJU
Piraju (SP)

Opinião

Examinamos as demonstrações contábeis da **SOCIEDADE DE BENEFICÊNCIA DE PIRAJU**, que compreendem o balanço patrimonial em 31 de dezembro de 2023 e as respectivas demonstrações do resultado, das mutações do patrimônio líquido e dos fluxos de caixa para o exercício findo naquela data, bem como as correspondentes notas explicativas, incluindo o resumo das principais políticas contábeis.

Em nossa opinião, as demonstrações contábeis acima referidas apresentam adequadamente, em todos os aspectos relevantes, a posição patrimonial e financeira da **SOCIEDADE DE BENEFICÊNCIA DE PIRAJU** em 31 de dezembro de 2023, o desempenho de suas operações e os seus fluxos de caixa para o exercício findo naquela data, de acordo com as práticas contábeis adotadas no Brasil.

Base para opinião

Nossa auditoria foi conduzida de acordo com as normas brasileiras e internacionais de auditoria.

Nossas responsabilidades, em conformidade com tais normas, estão descritas na seção a seguir intitulada "Responsabilidade do auditor pela auditoria das demonstrações contábeis". Somos independentes em relação à Entidade de acordo com os princípios éticos relevantes previstos no Código de Ética Profissional do Contador e nas normas profissionais emitidas pelo Conselho Federal de Contabilidade e cumprimos com as demais responsabilidades éticas de acordo com essas normas.

Acreditamos que a evidência de auditoria obtida é suficiente e apropriada para fundamentar nossa opinião.

Outras informações que acompanham as demonstrações contábeis e o relatório do auditor

A administração da Entidade é responsável por essas outras informações que compreendem o relatório da administração.

Nossa opinião sobre as demonstrações contábeis não abrange o relatório da administração e não expressamos qualquer forma de conclusão de auditoria sobre esse relatório.

Em conexão com a auditoria das demonstrações contábeis, nossa responsabilidade é a de ler o relatório da administração e, ao fazê-lo, considerar se esse relatório está, de forma relevante, inconsistente com as demonstrações contábeis ou com nosso conhecimento obtido na auditoria ou, de outra forma, aparenta estar distorcido de forma relevante. Se, com base no trabalho realizado, concluirmos que há distorção

• Obtemos entendimento dos controles internos relevantes para a auditoria para planejarmos procedimentos de auditoria apropriados nas circunstâncias, mas não com o objetivo de expressarmos opinião sobre a eficácia dos controles internos da Entidade.

• Avaliamos a adequação das políticas contábeis utilizadas e a razoabilidade das estimativas contábeis e respectivas divulgações feitas pela administração.

• Concluimos sobre a adequação do uso, pela administração, da base contábil de continuidade operacional e, com base nas evidências de auditoria obtidas, se existe uma incerteza significativa em relação a eventos ou condições que possam levantar dúvida significativa em relação à capacidade de continuidade operacional da Entidade. Se concluirmos que existe incerteza relevante devemos chamar atenção em nosso relatório de auditoria para as respectivas divulgações nas demonstrações contábeis ou incluir modificação em nossa opinião, se as divulgações forem inadequadas. Nossas conclusões estão fundamentadas nas evidências de auditoria obtidas até a data de nosso relatório. Todavia, eventos ou condições futuras podem levar a Entidade a não mais se manter em continuidade operacional.

• Avaliamos a apresentação geral, a estrutura e o conteúdo das demonstrações contábeis, inclusive as divulgações e se as demonstrações contábeis representam as correspondentes transações e os eventos de maneira compatível com o objetivo de apresentação adequada.

Comunicamo-nos com os responsáveis pela governança a respeito, entre outros aspectos, do alcance planejado, da época da auditoria e das constatações significativas de auditoria, inclusive as eventuais deficiências significativas nos controles internos que identificamos durante nossos trabalhos.

Araçatuba, 19 de março de 2024.

AZEVEDO AUDITORIA E ASSESSORIA CONTÁBIL S/S

CRC 25P017174/0-6

Luís Eduardo Azevedo

Contador CRC 15P292909/0-6

Escritório Barueri - São Paulo
Av. Marcos Fontenelle de Sá, 100 - Jd. São João - Barueri - SP
CEP: 06460-040 - Tel.: (11) 3208-1700

Escritório Araçatuba
Rua Beneditinos, 1-438
Jardim Sumaré
CEP: 14015-200 - Tel.: (16) 3117-4938

Escritório Bauri
Rua Mesquita Clara, 19-70 - Sala 201 - Jd. Aroeira
Bairro Luz Esperança - Alto da Cidade
CEP: 13014-340 - Tel.: (14) 3398-1700

www.azevedo.cnt.br
contabilidade@azevedo.cnt.br

Escritório Barueri - São Paulo
Av. Marcos Fontenelle de Sá, 100 - Jd. São João - Barueri - SP
CEP: 06460-040 - Tel.: (11) 3208-1700

Escritório Araçatuba
Rua Beneditinos, 1-438
Jardim Sumaré
CEP: 14015-200 - Tel.: (16) 3117-4938

Escritório Bauri
Rua Mesquita Clara, 19-70 - Sala 201 - Jd. Aroeira
Bairro Luz Esperança - Alto da Cidade
CEP: 13014-340 - Tel.: (14) 3398-1700

www.azevedo.cnt.br
contabilidade@azevedo.cnt.br



relevante no Relatório da Administração somos requeridos a comunicar esse fato. Não temos nada a relatar a este respeito.

Responsabilidade da Administração e da Governança sobre as Demonstrações Contábeis

A administração é responsável pela elaboração e adequada apresentação das demonstrações contábeis de acordo com as práticas contábeis adotadas no Brasil aplicáveis às Entidades e pelos controles internos que ela determinou como necessários para permitir a elaboração de demonstrações contábeis livres de distorção relevante, independentemente se causada por fraude ou erro.

Na elaboração das demonstrações contábeis, a administração é responsável pela avaliação da capacidade de a Entidade continuar operando, divulgando, quando aplicável, os assuntos relacionados com a sua continuidade operacional e o uso dessa base contábil na elaboração das demonstrações contábeis a não ser que a administração pretenda liquidar a Entidade ou cessar suas operações, ou não tenha nenhuma alternativa realista para evitar o encerramento das operações.

Os responsáveis pela governança da Entidade são aqueles com responsabilidade pela supervisão do processo de elaboração das demonstrações contábeis.

Responsabilidade do Auditor pela Auditoria das Demonstrações Contábeis

Nossos objetivos são obter segurança razoável de que as demonstrações contábeis, tomadas em conjunto, estão livres de distorção relevante, independentemente se causada por fraude ou erro, e emitir relatório de auditoria contendo nossa opinião. Segurança razoável é um alto nível de segurança, mas não uma garantia de que a auditoria realizada de acordo com as normas brasileiras e internacionais de auditoria sempre detectam as eventuais distorções relevantes existentes. As distorções podem ser decorrentes de fraude ou erro e são consideradas relevantes quando, individualmente ou em conjunto, possam influenciar, dentro de uma perspectiva razoável, as decisões econômicas dos usuários tomadas com base nas referidas demonstrações contábeis.

Como parte de uma auditoria realizada de acordo com as normas brasileiras e internacionais de auditoria, exercemos julgamento profissional e mantemos ceticismo profissional ao longo da auditoria. Além disso: Identificamos e avaliamos os riscos de distorção relevante nas demonstrações contábeis, independentemente se causada por fraude ou erro, planejamos e executamos procedimentos de auditoria em resposta a tais riscos, bem como obtemos evidência de auditoria apropriada e suficiente para fundamentar nossa opinião. O risco de não detecção de distorção relevante resultante de fraude é maior do que o proveniente de erro, já que a fraude pode envolver o ato de burlar os controles internos, conluio, falsificação, omissão ou representações falsas intencionais.



SOCIEDADE DE BENEFICÊNCIA DE PIRAJU

CNPJ 54.667.316/0001-60

PARECER DO CONSELHO FISCAL

Em 21 de Março de 2.024, às 15h, na sede da Sociedade de Beneficência de Piraju, entidade civil, sem fins lucrativos, de caráter beneficente e filantrópico, localizada a Rua Sete de Setembro, nº. 818, Centro, do município da Estância Turística de Piraju, no Estado de São Paulo, com CNPJ sob o nº. 54.667.316/0001-60, reuniram-se os membros do Conselho Fiscal da Sociedade de Beneficência de Piraju, acima qualificada. Após a análise e discussão das Demonstrações Financeiras e do Relatório da Administração, ambos relativos ao exercício findo em 31 de dezembro de 2.023, inclusive com base no parecer da **Azevedo Auditores Independentes** emitido em 19 de Março de 2.024; opinam de forma unânime favoravelmente acerca dos mencionados documentos, sem qualquer ressalva, indicando seu conseqüente encaminhamento a Assembléia Geral de associados para os devidos fins de direito.

Estância Turística de Piraju, 21 de Março de 2024.

Vagner de Sousa Rodrigues
RG. 41.048.973-6

Lair Antônio Azevedo Silva
RG. 7.533.734

Jose Geraldo Pansanato Junior
RG. 30.055.434-5

Escritório Barueri - São Paulo
Av. Marcos Fontenelle de Sá, 100 - Jd. São João - Barueri - SP
CEP: 06460-040 - Tel.: (11) 3208-1700

Escritório Araçatuba
Rua Beneditinos, 1-438
Jardim Sumaré
CEP: 14015-200 - Tel.: (16) 3117-4938

Escritório Bauri
Rua Mesquita Clara, 19-70 - Sala 201 - Jd. Aroeira
Bairro Luz Esperança - Alto da Cidade
CEP: 13014-340 - Tel.: (14) 3398-1700

www.azevedo.cnt.br
contabilidade@azevedo.cnt.br

Cadastros somente pelo CIEE, de 03/04 à 10/04

VAGA PARA Estágio

Estágio Remunerado

Sector: Administrativo.

Preferências: Conhecimento em Pacote Office, boa comunicação, perfil organizador.

Carga Horária: Horário Comercial

Acesse o site e cadastre-se
portal.ciee.org.br

ESTÁGIO

A Sociedade de Beneficência de Piraju está abrindo uma vaga de estágio para o setor administrativo. (Exclusivamente para estudantes)

Interessados devem acessar o site: <https://portal.ciee.org.br/>

• Cadastros serão aceitos exclusivamente pelo site do CIEE.

Prazo para inscrições de 03/04 à 10/04.

DESVENDANDO O ESPECTRO: COMPREENSÃO E APOIO NO UNIVERSO DO AUTISMO

No Dia de Conscientização do Autismo, buscamos compreender desafios, estigmas e avanços na inclusão de pessoas com TEA, enfatizando a vitalidade do diagnóstico precoce e do suporte ininterrupto

O Transtorno do Espectro Autista (TEA) é uma condição complexa que ainda esconde muitos mistérios, tanto em suas origens quanto nas melhores formas de apoiar quem vive com ela. O dia 2 de abril nos oferece uma oportunidade para refletir sobre os desafios enfrentados por essas pessoas e celebrar as vitórias políticas alcançadas, como a criação de salas sensoriais em espaços públicos e a implementação de assentos

preferenciais nos transportes públicos de diversos estados.

Ainda que a informação sobre o TEA seja vasta, persistem os estigmas que rotulam seus portadores como preguiçosos ou mal-educados. Diante dos primeiros sinais do espectro, muitas famílias encontram dificuldades em reconhecer os sintomas e buscar auxílio profissional adequado. Entre os adultos, o estigma e o desconhecimento muitas vezes desen-

corajam a procura por um diagnóstico, perpetuando um ciclo de isolamento e desinformação.

A manifestação do TEA é variada. Alguns indivíduos conseguem viver de maneira independente, enquanto outros necessitam de suporte contínuo para gerenciar seus sintomas. O Ministério da Saúde classifica os sintomas em 3 categorias:

Isolamento Completo:

Inclui a incapacidade de estabelecer contato interpes-



Dra. Cristiane Pertusi, psicóloga, aborda a importância da inclusão e do combate ao estigma: "Ninguém deveria enfrentar o mundo sozinho, especialmente aqueles dentro do espectro autista. Promover a inclusão e a compreensão na sociedade é crucial para melhorar a qualidade de vida deles, diminuindo a ansiedade e os sentimentos de isolamento."

soal, aprender a falar, além

de movimentos repetitivos e deficiência intelectual.

Comunicação Comprometida:

A pessoa se isola, não interage com os outros ou com seu entorno, fala sem conseguir se comunicar efetivamente e apresenta dificuldades de compreensão.

Interatividade Parcial:

Possui linguagem e inteligência normal ou acima da média, enfrentando menos dificuldades em interações sociais, o que permite uma vida relativamente normal.

A psicóloga infantil Patrícia Peixoto destaca a importância do acompanhamento especializado: "A diversidade dos sintomas do TEA exige uma abordagem individualizada desde o início. Nosso objetivo é garantir que cada criança receba o suporte necessário para se desenvolver plenamente, minimizando as preocupações dos pais e maximizando o potencial da criança."

O processo de diagnóstico pode ser um momento de tensão para os envolvidos. "Receber um diagnóstico de TEA na família pode ser um momento de muitas emoções e perguntas. Infelizmente, nem sempre os diagnósticos são recebidos da maneira ideal por aqueles no entorno de uma pessoa no TEA. Para Raquel Ely, mãe de Sophia e fundadora do UniTEA - Movimento Unidos pelo Autismo, nem sempre os pais sabem como lidar com os desafios: "Quando uma família recebe um diagnóstico de autismo, não significa que todos irão reagir da mesma maneira. Ao mesmo tempo em que estávamos todos juntos naquela situação, as estradas que trilhávamos eram completamente distintas. O que só fazia com que tudo parecesse pior do que realmente era."

S.D.I.

Santa Casa
de Misericórdia de Santa Cruz do Rio Pardo

Serviço de Diagnóstico por Imagem

LAUDO DE ULTRASSONOGRAFIA ENTREGUE NA HORA

- Ultrassonografia Geral e Obstétrica com Doppler Colorido
- Tomografia Computadorizada Multislice (32 canais)
- Raio-X Geral e Contrastado Digital
- Mamografia Digital
- Exames Cardiológicos (Ecocardiograma, Holter, MAPA, Teste Ergométrico)

Realize aqui os seus exames com os melhores aparelhos da região e os profissionais mais qualificados.



Aceitamos os convênios:





LAUDO DE ULTRASSONOGRAFIA ENTREGUE NA HORA

Agende seu exame pelo WhatsApp: 14 99726.1150 ou ligue: 14 3373.2086

Rua Quintino Bocaiúva, 351 - Centro

Av. Dr. Cyro de Mello Camarinha, 530 - Centro - Santa Cruz do Rio Pardo - SP

CLÍNICA E CIRURGIA DE OLHOS DR. JORGE MENDONÇA

 CIRURGIA A LASER QUE SUBSTITUI OS ÓCULOS
 MAIS DE 60MIL CIRURGIAS DE CATARATAS NA REGIÃO

 (14) 3351 1034

RUA QUINZE DE NOVEMBRO, 841 | PIRAJU - SP

SANTA CRUZ DO RIO PARDO: 14 99642-7332 OU 14 33727332
OURINHOS: 14 3324-7625



CLÍNICA E
CIRURGIA DE OLHOS
Dr. Jorge Mendonça

Fone: 3351-1034

Em Piraju e região

Merece atenção

Paralisia facial, perda de audição e perda de equilíbrio: reações graves do herpes zoster

Muito além das conhecidas feridas pelo corpo, a varicela pode ensejar quadros agudos de infecção que comprometem os músculos da face e a estrutura do canal auditivo; médico explica por que isso acontece e como se prevenir. Você já deve ter reparado como tem sido frequente ouvirmos relatos de pessoas que tiveram a chamada herpes zoster – doença causada pelo vírus Varicela-Zoster (VZV), o mesmo que provoca a catapora. Seja nos noticiários, que mostram inúmeros casos de famosos acometidos pela doença, seja em nossos próprios círculos de relacionamento, esse tipo de informação vem se repetindo assiduamente. **Já observou isso?** Tal percepção, aliás, é corroborada por estudo recente, com base em

dados do Sistema Único de Saúde (SUS), assinado por pesquisadores da Universidade Estadual de Montes Claros (MG). O levantamento concluiu que os casos de herpes zoster subiram 35% após o início da pandemia de Covid-19, em 2020.

As razões, no entanto, ainda são alvo de discussões científicas. Mas é certo que toda precaução é válida. Afinal, as consequências provocadas por essa varicela podem ir muito além das feridas, que é a forma mais clássica de manifestação da Varicela-Zoster – e, a propósito, já causam bastante dor e incômodo.

Paralisia no rosto Nesse rol, a paralisia facial infecciosa é com certeza uma das grandes preocupações a quem está com o problema. Considere



rada grave, essa anomalia requer atendimento médico imediato. Isso porque, trata-se de uma reação inflamatória envolvendo o nervo facial, que incha e fica comprimido dentro de um estreito canal ósseo localizado atrás da orelha,

prejudicando a movimentação do rosto, sobretudo da boca.

"Isso pode ocorrer sempre na reativação viral de pessoas que já tiveram a infecção primária anteriormente, quando o vírus fica latente no gânglio dos nervos", explica o Dr. José Ricardo Gurgel Testa, otorrinolaringologista do Hospital Paulista e especialista neste tipo de atendimento.

O especialista destaca que, na maioria das vezes, esses casos são reversíveis. Mas é preciso rapidez no diagnóstico, daí a importância da avaliação médica o quanto antes.

Audição e equilíbrio

Outras consequências relacionadas à Varicela-Zoster, segundo o médico, são alterações auditivas severas e do equilíbrio corporal provocadas pela infecção viral, quando alcançada a região do ouvido, além de dor na região da face ou do pescoço a longo prazo.

"São outras reações que nós, otorrinolaringologistas, costumamos lidar junto a pacientes que têm herpes zoster. Todas merecem bastante atenção, pois podem ensejar problemas

maiores, se não houver o tratamento adequado", alerta.

Quanto à recuperação, Dr. José Ricardo esclarece que tudo depende da extensão do dano causado pelo vírus, assim como das condições clínicas e idade do paciente. "Em grande parte dos casos, esses quadros clínicos costumam regredir à medida que o tratamento evolui, especialmente quando associados à medicação, fisioterapia, fonoterapia e outras técnicas que ajudam estimular a musculatura da mímica facial e da fala."

É possível evitar?

A quem deseja evitar qualquer possibilidade de contato com a doença, o médico destaca que a vacinação é a forma mais eficiente e recomendável, hoje em dia, para se prevenir contra a herpes zoster. "A prevenção na infância é tomar a vacina contra a catapora e, nos adultos com mais de 50 anos ou imunocomprometidos, tomar a vacina contra o herpes zoster em duas doses", finaliza.

Dr. Michel Beluche

OUVIDO • NARIZ • GARGANTA

Otorrinolaringologia Avançada

CRM-SP: 111.959 RQE 36.671



PARA CONSULTA:

RUA RENATO DARDES, 679 - PIRAJU, SP
(14) 3351-2616

www.drnichelbeluche.com.br

AASP: SEU PARCEIRO EM SAÚDE E BEM-ESTAR!



CUIDE DA SUA SAÚDE COM A ASSOCIAÇÃO AMIGOS DA SAÚDE DE PIRAJU

Oferecemos descontos em consultas e uma variedade de benefícios em serviços relacionados à saúde. Benefícios incríveis incluem **descontos em consultas médicas e exames laboratoriais, empréstimo de aparelhos ortopédicos e auxílio funeral.**

Junte-se a nós para um tratamento justo e acessível, promovendo uma vida mais saudável e feliz.

Faça parte da AASP e experimente a diferença de pertencer a uma comunidade que coloca sua saúde em primeiro lugar. Entre em contato hoje mesmo e dê o primeiro passo para uma vida mais equilibrada. **Sua saúde merece o melhor!**



AGENDE SUA CONSULTA

 (14) 3351-1186

 (14) 9 9810.3654



 R. Washington Osório de Oliveira, 816 | Centro | Piraju - SP



"Para prevenir os casos de dengue, existem 2 tipos de ação: as ações individuais e as ações coletivas no âmbito da saúde pública".

Ainda é cedo para comemorar desaceleração da dengue no Brasil, diz infectologista

Brasil de fato
redação

No Brasil, já são 2,5 milhões de casos prováveis de dengue. Porém, na última semana, a região Sudeste, assim como as regiões Norte e Centro-Oeste, passaram a dar sinais de desaceleração de novos casos da doença transmitida pelo *Aedes aegypti*, sugerindo que o pico já passou. A cidade do Rio de Janeiro anunciou o fim da epidemia.

A infectologista Juliana Salles, dirigente do Sindicato dos Médicos de São Paulo (Simesp), pontua no entanto que ainda é cedo para celebrar.

"Muitos municípios com alta taxa de habitantes como aqui em São Paulo, ainda têm um número elevado de casos e descontrole dos focos", diz Salles. O número de casos confirmados de dengue no estado de São Paulo desde o começo do ano ultrapassou a marca de 400 mil nesta terça-feira (2). Os dados são da Secretaria Estadual de Saúde, que também

registrou um aumento recorde na quantidade de mortes pela doença: com 33 novos óbitos nas últimas 24 horas, o total de vítimas chega a 190. Pelo menos 350 mortes estão em investigação.

"Esses números [da desaceleração] representam o controle dos focos e o uso da vacina, que evita a letalidade e a evolução para internação e casos graves, nos locais onde está sendo realizada a vacinação de forma adequada. Mas em muitos outros locais, como, por exemplo, o próprio município de São Paulo, ainda está atrasado na questão e ainda vai começar a estratégia de vacinação", explica a médica. De todos os municípios paulistas que registraram mortes até agora, a capital lidera o ranking, com 33 no total.

A campanha de vacinação no país começou em fevereiro, mas, inicialmente, apenas 521 municípios foram contemplados por causa da quantidade limitada do imunizante QDenga, fabricado por

um laboratório japonês e fornecido pelo Sistema Único de Saúde (SUS).

A prefeitura de São Paulo começou aplicar as doses da vacina contra a dengue na quinta-feira (4).

Nesta semana, o município foi incluído entre os próximos pontos de vacinação, junto a outras 164 localidades.

"É uma vacina segura que tem seus efeitos comprovados. Tem uma eficácia que chega até 80% de prevenção, principalmente, de gravidade do caso e de internação. Ela tem algumas restrições, por exemplo, como ela é um vírus vivo atenuado, não pode ser utilizada em gestantes e em população imunossuprimida, com algumas doenças de base que são detectadas quando a pessoa procura o esquema da vacinação. Mas ela é uma vacina segura. Então, é uma

estratégia segura. Onde está sendo utilizada, ela tem ajudado justamente no controle da gravidade dos casos. E é extremamente importante que toda a população se utilize do sistema de saúde para ir atrás dessa vacina", declara Salles. Na estratégia de vacinação do Ministério da Saúde, o público-alvo são crianças e adolescentes com idade entre 10 e 14 anos. A infectologista do Simesp ressalta que, mesmo quem ainda não pode receber o imunizante, deve se atentar aos métodos de prevenção.

"Para prevenir os casos de dengue, existem dois tipos de ação: As ações individuais e as ações coletivas no âmbito da saúde pública. As ações individuais, o repelente, o uso de telas [nas janelas], o controle de foco domiciliar, o

controle de água parada e a reprodução das larvas são importantes.

Mas também são extremamente importantes a atuação dos agentes de endemia, nos controles de focos [...] E existem larvicidas e produtos que são utilizados, inclusive, produtos para evitar a reprodução desses mosquitos nos ambientes de uso comum. Isso depende dos profissionais de saúde e rede de estrutura pública adequadamente montada. Aqui no município de São Paulo, por exemplo, existe um déficit de agentes de endemia. Nós teríamos estrutura para ter pelo menos o dobro de agentes de endemias que são trabalhadores, servidores municipais. E hoje não temos essa completude do quadro de profissionais", lamenta.



Das maiores às menores
necessidades. ☎ 3351-2941

AVCB / CLCB

• INDÚSTRIAS • RESTAURANTES • COMÉRCIOS
• CONDOMÍNIOS • ESCRITÓRIOS • ESCOLAS

FONE: (14) 99650-5013

www.construprev.com.br

CONSTRUPREV



ATENÇÃO!!!



VAGA DE EMPREGO

**A EMPRESA AGROTERENAS S/A
CITRUS ESTÁ CONTRATANDO
PARA SERVIÇOS GERAIS.**

INTERESSADOS:

**COMPARECER NO SINDICATO DOS
TRABALHADORES RURAIS DE
PIRAJU NO DIA 01/04 (SEGUNDA-
FEIRA) DAS 7:30 ÀS 16:00 HORAS.**

TELEFONE/WHATSAPP:



(14) 3351-1456



PIRAJU TERÁ PROJETO SAÚDE DIGITAL EM BREVE



ROBERTO BERSI
ASS. PMP

A Estância Turística de Piraju recebeu na manhã da sexta-feira, 5 de abril, uma ótima notícia para a área da Saúde. A cidade fará parte do Projeto Saúde Digital do Governo do Estado de São Paulo.

O projeto representa o que há de mais moderno em medicina no momento, e Piraju foi a única cidade da nossa região a ser contemplada com o Saúde Digital. Inicialmente o Saúde Digital vai funcionar na cidade na ESF São Pedro.

Na manhã desta sexta, aconteceu uma reunião no Departamento de Saúde onde estiveram presentes o Diretor de Saúde Paulo Sara, a Coordenadora da Estratégia Saúde da Família, Juliana Pansanato Vetrone, Marcia Meira, articuladora da DRS -Bauru, e a enfermeira Pamela da ESF São Pedro. Paulo Sara, diretor de Saúde de Piraju, rece-

beu com muita alegria e otimismo a entrada do setor na área da tecnologia. O programa lançado em janeiro deste ano contemplou inicialmente apenas 30 municípios dos 645 do estado de São Paulo, e Piraju por seu desempenho no cenário local é um deles, ou seja fatores como um bom investimento na área da saúde, 100% de Estratégia Saúde da família, e outros pontos estritamente técnicos, influenciaram positivamente na escolha de Piraju. Somente na DRS -Bauru, a qual Piraju pertence dos 68 municípios que compõem o departamento, somente três foram escolhidos. Em

todo o Vale do Jurumirim, onde Piraju está inserido, dos 17 municípios apenas Piraju receberá o Projeto Saúde Digital.

Sara disse que esse projeto representa o futuro, e disse que a ESF São Pedro foi a escolhida pela parte técnica da saúde.

A enfermeira e articuladora da DRS Bauru, Marcia Meira, explicou que o projeto funcionará graças a um convênio entre a Secretaria de Estado da Saúde e o Hospital das Clínicas em São Paulo e terá como foco principal um apoio matricial a toda equipe, para que exista

um fortalecimento dos profissionais da saúde. Haverá ainda, explica, uma sala toda equipada para que a equipe possa ter um contato rápido e eficiente diretamente com as equipes do HC de São Paulo. Além disso vão acontecer muitas atividades tanto online como presencial

O projeto é inovador e representa um avanço significativo na saúde pública de Piraju. Ainda faz parte do programa, o sistema de tele consulta, quando os profissionais de Piraju poderão rapidamente acessar as equipes do HC de São Paulo para sanar qualquer dúvida com um especialista,

melhorando significativamente o atendimento e a segurança para os usuários da unidade de saúde da São Pedro que é a primeira a ter o projeto na cidade.

Paulo Sara concluiu dizendo que a escolha do nosso município é “reconhecimento pelo trabalho da saúde de Piraju, que na gestão do prefeito José Maria Costa, sempre teve um destaque especial.

Investimento na estrutura física, nos equipamentos e em funcionários são marcos importantes da atual administração, e os frutos desse trabalho estão sendo colhidos agora.



Foro privilegiado ou prerrogativa de foro?

MARCELO AITH*

O ministro Gilmar Mendes, em sede de habeas corpus, trouxe importante inovação à tese aplicada pelo Supremo Tribunal Federal (STF) em relação as regras sobre o foro por prerrogativa de funções, popularmente conhecida como foro “privilegiado”. Atualmente, o Plenário do Supremo, em decisão proferida no final de 2018 ao analisar a questão de ordem proposta na AP 937, limitou o foro por prerrogativa de função aos crimes cometidos durante o exercício do cargo e em função das atividades desempenhadas pelo ocupante (regra da contemporaneidade). Contudo, estabeleceu que ao encerrar o exercício da função exercida pelo ocupante do cargo, os autos deverão ser remetidos para a primeira instância (regra da atualidade).

Gilmar Mendes trouxe à discussão um novo entendimento, consistente na manutenção da competência por prerrogativa de função, mesmo após o encerramento do vínculo jurídico do investigado ou réu com o cargo que ocupava. Dessa forma, a posição adotada pelo ministro fixa a regra da contemporaneidade, que estabelece que os tribunais serão competentes, em razão da prerrogativa de função, nas hipóteses de os crimes cometidos durante o exercício do cargo e em razão dele, independentemente do fim do vínculo jurídico. Ou seja, por exemplo, um deputado federal acusado da prática de um crime comum (como peculato desvio), cometido durante a legislatura e em função dela (por exemplo, rachadinha), tem no Supremo o órgão competente para julgá-lo, mesmo que venha a renunciar antes de iniciar qualquer investigação. Esse entendimento busca afastar a brecha deixada pelo posicionamento atual do STF, que permite que o acusado altere, por vontade própria, a competência originalmente fixada pela Constituição.

O ministro destacou que: “Até por se tratar de prerrogativa do cargo, e não de privilégio pessoal, o foro privativo para atos cometidos no exercício das funções deve substituir



mesmo após a cessação do exercício funcional. Afinal, a saída do cargo não ofusca as razões que fomentaram a outorga de competência originária aos Tribunais. O que ocorre é justamente o contrário. É nesse instante que adversários do ex-titular da posição política possuem mais condições de exercer influências em seu desfavor, e a prerrogativa de foro se torna mais necessária para evitar perseguições e maledicências”. E concluiu: “A subsistência do foro especial, após a cessação das funções, também se justifica pelo enfoque da preservação da capacidade de decisão do titular das funções públicas. Se o propósito da prerrogativa é garantir a tranquilidade necessária para que o agente possa agir com brio e destemor, e tomar decisões, por vezes, impopulares, não convém que, ao se desligar do cargo, as ações penais contra ele passem a tramitar no órgão singular da justiça local, e não mais no colegiado que, segundo o legislador, reúne mais condições de resistir a pressões indevidas”.

Não há dúvida do acerto da decisão. Diversamente do que se propala aos quatro cantos, a fixação de competência originária, para julgar determinados ocupantes de cargos, nos tribunais, não é um privilégio do ocupante, mas sim para proteger a dignidade do cargo ou função exercida, bem como para evitar as pressões externas

sobre os órgãos julgadores. Imaginemos, novamente, a situação de um deputado federal, que está sendo acusado de ter desviado emendas parlamentares e tal fato foi amplamente alardeado na imprensa nacional. Como afastar a pressão que sofreria o órgão acusador e o juiz para que, respectivamente, denunciasse o parlamentar e o condenasse. Para evitar essa situação e possibilitar a paridade de oportunidades, surge o instituto da prerrogativa de foro, na medida em que se entende que os ministros do Supremo, pela experiência de vida e profissional, estão imunes às intervenções midiáticas.

Destarte, tal como apontado pelo ministro Gilmar, os fundamentos da prerrogativa de foro demonstram que ela serve a propósitos virtuosos, uma vez que propicia a manutenção da estabilidade das instituições democráticas e preserva o regular funcionamento do Estado, em que pese a imprensa insistir em tratá-la como um privilégio do ocupante do cargo ou função.

A manutenção da competência por prerrogativa de foro, mesmo com o fim do vínculo jurídico que atraiu a competência para o tribunal, está intimamente ligada à fundamentação da existência deste foro especial estabelecida na Constituição da República. O entendimento atual, que

desloca a competência para a primeira instância na hipótese do encerramento do vínculo jurídico (por exemplo, a renúncia de um parlamentar federal ao seu mandato), está na contramão do escopo da prerrogativa de foro e serve, invariavelmente, para manobras jurídicas com objetivo de alcançar a prescrição da pretensão punitiva estatal.

Com a adoção do entendimento proposto por Gilmar Mendes, muitos ocupantes de cargos com prerrogativa de foro, como o ex-presidente Jair Bolsonaro, podem ter a competência fixada no Supremo Tribunal Federal. Um exemplo concreto é a investigação e possível denúncia, envolvendo o ex-presidente, no caso do desvio das joias recebidas pelo Brasil durante seu mandato.

Mantendo-se o posicionamento atual do STF, a competência, não havendo envolvimento de outro ocupante de cargo com prerrogativa de foro na referida Corte, deverá ser deslocada para a primeira instância da Justiça Federal. No entanto, seguindo a tese trazida por Gilmar Mendes, Bolsonaro será julgado pela Corte Suprema do Brasil. Aguardemos as cenas dos próximos capítulos.



Marcelo Aith é advogado criminalista. Mestre em Direito Penal pela PUC-SP. Latin Legum Magister (LL.M) em Direito Penal Econômico pelo Instituto Brasileiro de Ensino e Pesquisa – IDP. Especialista em Blanqueo de Capitales pela Universidade de Salamanca.

O Mistério da Saúde e o Silêncio do Papa na Semana Santa

PEDRO FERREIRA DE LIMA FILHO

Nos últimos dias, especialmente durante a Grande Semana Santa, o Vaticano tem sido alvo de especulações e incertezas, principalmente em relação à saúde do Santo Padre, o Papa Francisco. Ficou claro para o mundo que Sua Santidade, durante a homilia do Domingo de Ramos (24), preferiu permanecer em silêncio. Seria isso uma estratégia ou um momento de meditação?

Eis a dúvida entre os fiéis, pois na história da Igreja Católica Romana, não há registros de um silêncio tão marcante do papado em uma ocasião festiva. Em seguida, o cancelamento de sua participação na Via Sacra (29) gerou questionamentos sobre a verdadeira gravidade de seus problemas de saúde ou sobre o que está ocorrendo dentro do colégio cardinalício.

Embora o porta-voz oficial do Vaticano tenha atribuído sua ausência a questões médicas, muitos se perguntam se o silêncio do Papa tem motivações estratégicas ou se há conflitos internos na sede do catolicismo. O fato de ele estar mais recluso pode ser compreendido pelo avanço de sua idade e pelas supostas justificativas de problemas de saúde, em momentos especiais na história e tradição das celebrações para os católicos, intensificando ainda mais essas especulações.

Enquanto os fiéis rezam pela saúde e perseverança do Papa, as incertezas persistem, lançando luz sobre os desafios que a Igreja Católica enfrenta



diante do mundo tradicional, moderno, inovador, tecnológico e a necessidade urgente de esperança e unidade dentro de seu rebanho. A ausência contínua do Papa Francisco em alguns eventos importantes levanta questões sobre seu futuro no pontificado e se esses episódios são precursores de uma possível renúncia.

Para os seguidores do catolicismo, é um momento de intensa reflexão e oração, enquanto a igreja e seu rebanho enfrentam tempos de incerteza e desafios internos e externos. A esperança de que a luz da fé possa guiar a igreja para um caminho de renovação e reconciliação cresce à medida que os católicos se unem em oração pela saúde e liderança do Papa Francisco.

Enquanto isso, o silêncio que permeia os muros do Vaticano continua alimentando especulações e incertezas sobre o que realmente está acontecendo por trás das portas fechadas da Santa Sé.

Como petrinos que somos, esperamos que tudo não passe apenas

de mera especulação, pois o Papa Francisco trouxe grandes avanços para a igreja, mesmo enfrentando a resistência da ala ultraconservadora da Igreja de Jesus Cristo. Afinal, o que está acontecendo na sede do

catolicismo? Eis a questão!

Prof. Dr. Pedro Ferreira de Lima Filho é Articulista, Assessor Executivo, Colunista Especial, Correspondente Jurídico, Polímata, Servidor Público Concursado de Carreira, Leitor Crítico, Filósofo, Pedagogo, Teólogo, Especialista em Educação Especial e Inclusiva, Pós-graduado em Ensino Religioso, Mestre em Bíblia, Doutor em Teologia e Professor Universitário nos Cursos de Graduação e Pós-Graduação no Brasil e no Exterior. **E-mail:** filho9@icloud.com



Cadastros somente pelo CIEE, de 03/04 à 10/04

VAGA PARA Estágio

Estágio
Remunerado

Setor:
Administrativo

Preferencias:
Conhecimento em Pacote Office, boa comunicação, perfil organizador.

Carga Horária:
Horário Comercial

Acesse o site e cadastre-se
portal.ciee.org.br





A aposta

JOSÉ CARLOS SANTOS PERES

Quinzinho se achega não chegando; cigarrinho de palha apagado só para efeito de boniteza... Toma assento, convida Durvalino da Creuza.

Até parece que faz tempo que nós não se vê, responde Quinzinho, arrastando o banco e já pedindo ao dono da venda uma garrafa de cerveja.

Durvalino vive provocando o colega, mas sempre acaba no prejuízo. Já perdeu uma cabra ao apostar nos pés do Atlético, gaiola com canário, garrucha de dois canos e uma gaita de beijo.

Estava na hora de dar o troco, pensou Durvalino, assim que chegou à venda, sabendo que dali a pouco Quinzinho se faria em busca de uma cervejinha e lascas de queijo do Carmo do Paranaíba para depois, com a ponta do canivete – que fora dele, perdido numa aposta de quantas sementes tem essa abóbora? - ficar catucando o dedão por mode arrancá bicho de pé.

Durvalino estava finalizando mais um módulo de estudos na EJA, e sempre que se encontrava com o amigo caprichava no palavreado para demonstrar sabedoria:

- Sabe Quinzinho, tô aqui nos pensamentos pensando em apostar esse meu chapéu de paia e essas

cervejas que nós vâmo tomá... Meu chapéu nesse seu canivete. Aceita?

- Apostá uquê?
- O amigo sabe o que significa antônimo?
- É o fio do seo Antonio?
- Vou explicar: falo uma palavra e ucê a responde no sentido dus contra. Pur exemplo: falo gordo ucê responde magro; noite e ucê responde dia; bom e ucê responde ruim...
- Entendi... Mais depois sou eu que convoco o fio do seu Antonio para o jogo.

E Durvalino da Creuza, certo da vitória, abre a série:

- Hômi?
- Muié!
- Preto?
- Branco!
- Verde?

- Nada disso!. Verde é cor, num tem essa de fio do seu antonho, não!

- Craro que tem!
- Intão exprica, uai.
- Maduro!
- Ai, caráio, mi fudi... Agora eu. Se ucê errar eu ganho, que o empate favorece o desafiado.

- Saúde?
- Duença!
- Moiádo?
- Seco!
- Fumo?
- Peraí, peraí... Fumo não tem antônimo!!!

- Craro qui tem, sô!
- Intão, diz aí, qualé o antônimo de fumo?
- Vortemo... Nós fumo, nós vortemo. Pode me passar o chapéu e pagar a conta do bar, inclusive também o Carmo do Paranaíba.

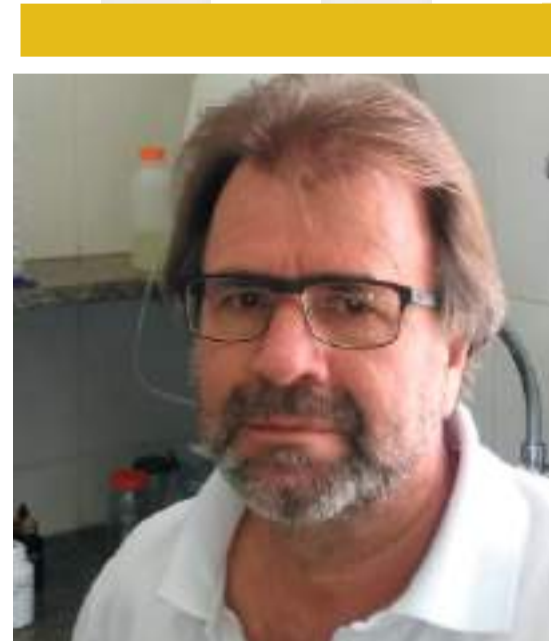
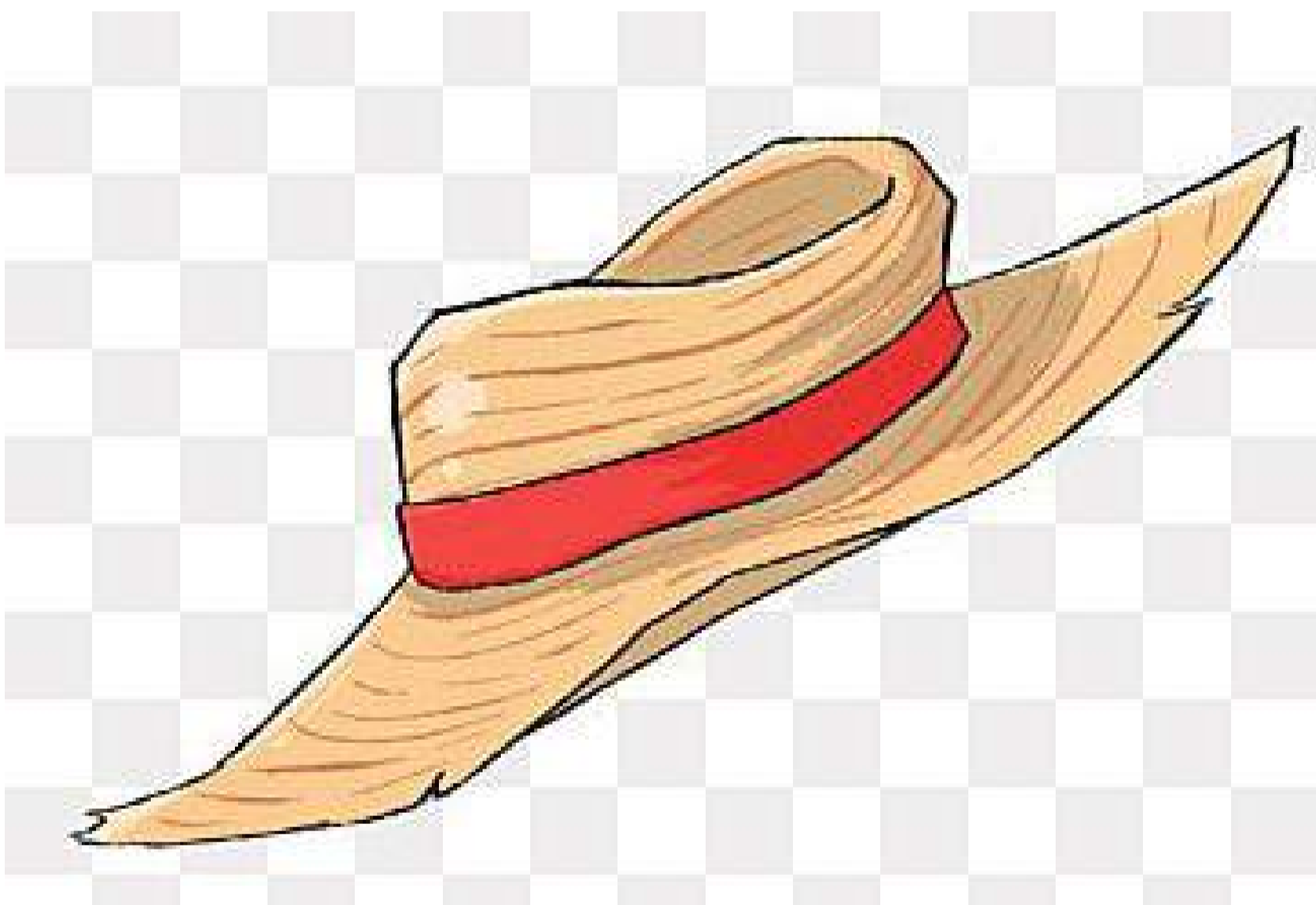

José Carlos Santos Peres é de Avaré funcionário de carreira da Sabesp e aqui escreve a convite do diretor da Folha, José Elói que trabalhou com ele na empresa e por muitos anos juntos foram diretores do clube da Sabesp de Avaré. José Carlos é um escritor já premiadíssimo e conhecido por suas crônicas. Outros artigos seus estão também publicados na plataforma folhadepiraju.com

RBS

LOCADORA DE VEÍCULOS

Alugue um carro com agilidade,
o conforto e a economia que
seus negócios merecem.



(14) 3351-3155 / 9 9741-4992 / 9 8124-7164



RBS SEGUROS

*RESIDENCIAIS - VEÍCULOS
SEGURO DE VIDA - EMPRESAS*

(14) 3351-233 / 3351-3155 / 3351 2418

Rua Major Mariano, 211 - Piraju/SP

CARRIE FAZ 50 ANOS

CARLINHOS BARREIROS



O finalzinho de março passado marcou os 50 anos do lançamento do livro “Carrie”, do escritor norte-americano Stephen King. Incluído pelo jornal The New York Times na lista dos Cem Melhores Romances do Século Passado, o nascimento de “Carrie” para o grande público tem uma história atribulada. Seu autor, na época, era um anônimo professor de Literatura numa escola desconhecida do estado do Maine, nos Estados Unidos, equivalente mais ou menos ao nosso Piauí, no cu-do-Judas ianque. Drogado e com sérios problemas com a bebida, King mal tinha grana para pagar as contas do mês. Viviam ao Deus-Dará, do salariozinho de professor e recebendo minguidos dólares por contos que conseguia publicar em revistas variadas. Reza a lenda – nunca confirmada por nenhum dos envolvidos – que de saco cheio com a vida King jogou os originais de “Carrie” no lixo, deu as costas e foi embora, já que mais de 30 editoras haviam recusado o manuscrito. Sua esposa Tabitha, contrariada, tirou os papéis do lixo, ajeitou-os dentro de um envelope selado e como alguém que não tem nada a perder mesmo enviou-os à Doubleday, não por acaso a maior editora dos Estados Unidos e para a qual King nem se atrevera a mandar o pacote. O resto é história.

A Doubleday comprou os originais de “Carrie”. Mandou ao seu autor um cheque de adiantamento de 400 mil dólares. Começa aqui a lenda de Stephen King, hoje milionário, com mais de 400 milhões de livros vendidos no mundo e o autor mais adaptado para o cinema, tv e séries. Está sempre entre os 5 Mais TOPs dos escritores mundiais, quando a mídia resolve soltar alguma listinha nesse sentido. King ficou rico, famoso e badalado graças à Carrie. Mas quem é ela? Quem leu o romance sabe e para quem não leu vou dar uma ideia aproximada.

Carrieta White, ou a “Carrie” do título é uma adolescente problemática. Filha única, foi criada por uma mãe solteira que virou evangélica fanática e vive atazanado a vida da coitada da filha. No colégio a coisa então vai muito pior. Zoada por todos, Carrie é humilhada no banheiro das meninas quando sofre sua primeira menstruação, já que não sabia o que era aquilo: mamãe nunca tinha lhe falado nada, já que abomina sexo sob qualquer forma. Então, fica surpresa quando numa votação

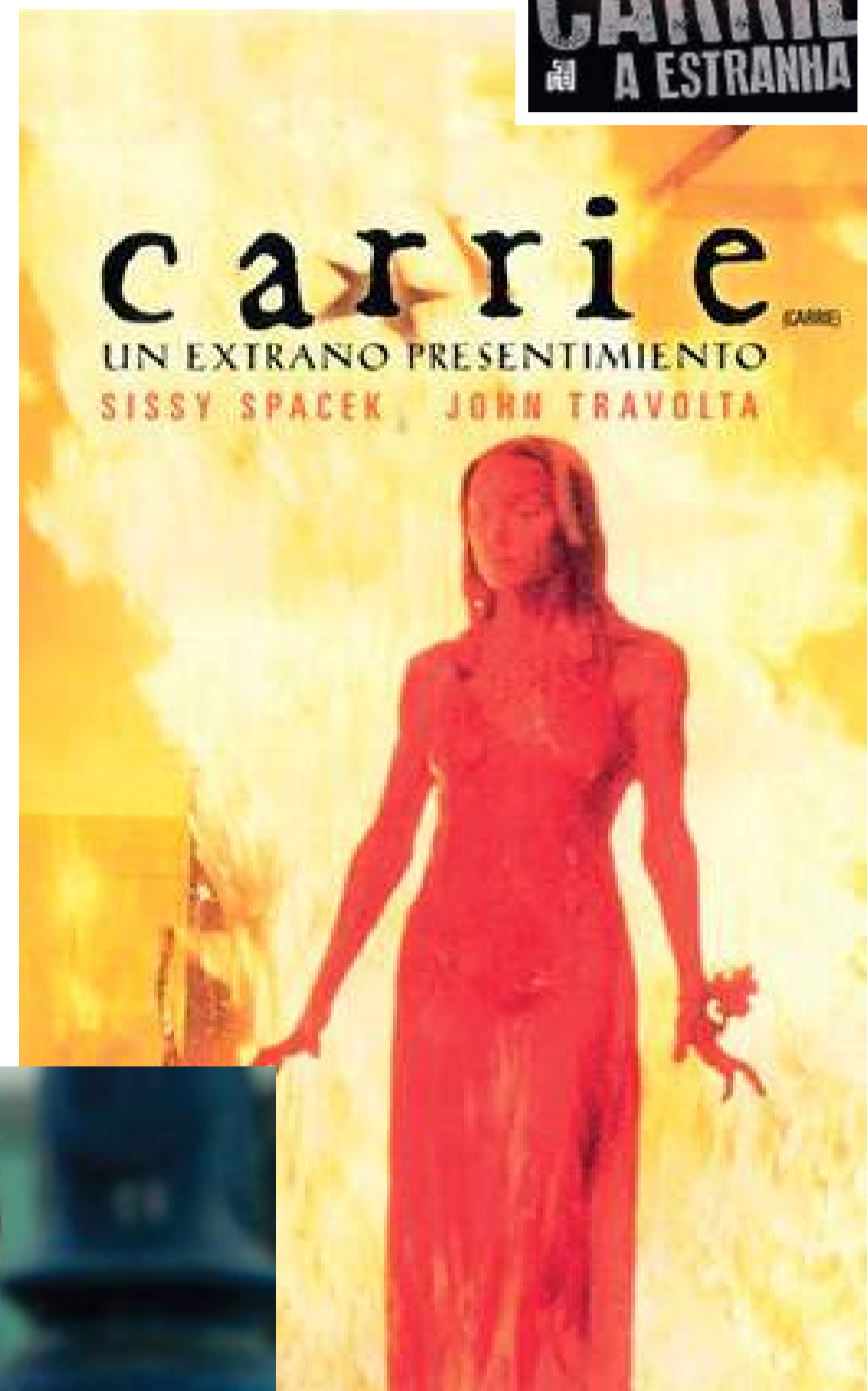

popular é escolhida a Rainha do Baile da escola. Ela nem acredita, coitada. Na festa, é coroada ao som de música fofa e luzes estrambocópicas ao lado do garoto mais bonito da turma. O paraíso é aqui e Carrie vive um sonho de redenção: tudo armação, claro. A galera do mal quer mais é tirar uma na cara da Carrie, pobre trouxa pobretona. Favelada.

O que ninguém imagina é que Carrie é portadora de uma síndrome raríssima: a telecinesia. Quando fica braba, sai da frente: consegue mover objetos com a força da mente. E Carrie, como todos sabem, vai ficar muito puta da vida no tal baile, quando alguém despeja um balde cheio de sangue de porco na sua cabeça. E no seu belo vestido, que deu tanto trabalho para ela mesma

costurar! E assim segue o livro de King, na prosa instigante e assustadora à qual todo mundo iria se habituar e virar fã. Depois de vender milhões de cópias, “Carrie” foi levada à telona pelas mãos mágicas de Brian de Palma. O baixo orçamento do filme não permitiu que a grande apoteose final, sangrenta e macabra, fosse igual ao livro: neste, Carrie destroi quase a cidade inteira com seus poderes telecinéticos. No filme, apenas a escola e suas cercanias. Mas ninguém ligou não, já que de Palma dividiu a tela em 4 e todos os ângulos da carnificina ficaram bem visíveis, com mortes coreografadas bem bacanas. Outras “Carries” vieram depois, no cinema, mas ninguém nem se lembra delas, já que a original (Sissy Spaceck, magnífica) não deixou o papel

para mais ninguém. Acredito que, se não tivesse morrido, Carrie, hoje, aos 50, continuaria tão perigosa, ou mais, do que antes. Movimentando tudo à sua volta, só com um olhar, já pensaram? Erguendo caminhões com a força do pensamento! Atirando mesas e cadeiras na cara da gente! E aqueles que pixaram “Carrie come bosta no inferno” na sua lápide, deveriam se precaver. Afinal, em livros e em filmes de terror o monstro nunca morre !

O autor deste texto Carlinhos Barreiros iniciou sua vida de jornalista na Folha de Piraju no final da década de 80, por sugestão da professora Mariinha D'ercolle. Carlinhos era um professor primário dos melhores e hoje é escritor e jornalista colaborador de várias plataformas digitais. Escreveu o livro “Insânia, o lado escuro da Lua” e prepara uma nova obra para breve. Já venceu concursos de literatura e foi colaborador dos jornais Folha de Piraju, Observador e Jornal da Cidade. Continua colaborando de forma especial com a Folha de Piraju. É colaborador regular do blog Farol Notícias, de Itaí. Também escreve para um projeto do Jornal da USP. De dezembro a 28 de março toda sua obra, cópias de artigos, livro e fotos foram tema de exposição na Casa da USP em Piraju.



Lena & Leda

CARLINHOS BARREIROS ESPECIAL P/ AS AMIGAS

Duas amigas queridas partiram recentemente de maneira um tanto abrupta, deixando inconsoláveis e à deriva os muitos parentes e amigos que delas se despediram com pesar. Refiro-me às saudosas Lena Lopes (Maria Helena Lopes) e Leda Clemente (Alma Leda Anibal Clemente), que no curto espaço de menos de dez dias tornaram, com suas partidas, muita gente inconsolável.

LENA - Com um eterno sorriso a bailar nos lábios e uma disposição ímpar de enfrentar as adversidades, Lena Lopes encantava com seu jeitinho especial e sua gentileza. Sempre agradável, destacava-se da maioria selvagem por interessar-se, genuinamente, pelos problemas de seus amigos. Sempre indagava da minha vida, amores ou interesses. Trocávamos boas risadas, quando era a ocasião, com as armadilhas ou surpresas agradáveis (ou desagradáveis) que a Vida nos reserva sem aviso. Carnavalesca de carteirinha, era atuante na ESUBA (Escola de Samba Unidos do Bairro Alto), o “Leão do Morro”, agremiação carnavalesca que fazia parte de sua personalidade e de seu coração gentil. No começo, quando a escola ainda engatinhava, saía na avenida tomando conta das alas, geralmente a das crianças. Na vida prática, em cima de sua motinha, era destemida: trabalhou por um tempo para um serviço de cobranças e ainda achava tempo para cuidar do pai velhinho, o ilustre Salumínio. Soube há algum tempo que estava doente. “Gordura no



fígado”, disse-me alguém. “Cirrose”, sentenciou outro (a). Na verdade, Lena nunca superou a morte de seu grande amor, a doce Tânia, de olhos límpidos da cor do céu, com quem viveu por mais de dez anos. Ficou muito triste depois disso. Vivia inconsolável e fazia questão de expressar tais sentimentos nas mídias sociais. Vivia com Tânia na cabeça, junto com suas cachorras queridas e também mortas. Soube que uma hemorragia – decorrente de hepatite – a levou. Levou no plano físico, é claro. Em nossos corações e mentes, Lena vive. Agora mais aguerrida e alegre, enfim junto com Tânia e as cachorras.

LEDA - De Leda Anibal muito

tenho a falar e pouco espaço para escrever. Mulher única de caráter e personalidade, trabalhadora e desinteressada das coisas mundanas, pouco se deixava ver, nos últimos anos, encastelada no seu armazém ao lado do Peixe, que herdou do falecido marido, o “Sapão”. Então era a Leda no Bar do Sapão por muitos anos e assim se fez e se cumpriu. Vizinhei com Leda ali, perto do Ginásio de Esportes, onde morei por vinte anos. Primeiro ela morava ao lado do Ginásio e depois bem em frente. Era famosa à época, ela e sua irmã, minha amiga Maria Tereza, por fazerem objetos de decoração baseados em biscuit. Vinha gente das plagas mais distantes comprar os bonequinhos de biscuit da Leda. Célebre, pelo capricho e bom gosto que imprimia às peças. Mas nem só de biscuit vivia Leda, que transformava em boniteza tudo que tocava. Muitas outras expressões de trabalhos manuais passaram por suas mãos talentosas, angariando-lhe fama e uma reputação ótima no ramo. Viúva, foi tocar o armazém que o falecido lhe deixara, ali, ao lado do Peixe, na entrada de Piraju, como já falei antes. Recolheu-se. Quem quisesse ver a Leda, tinha que ir lá. Divertida e desbocada, avessa às convenções e boa praça, quando engatava numa prosa boa era duro de largar. Maravilha ouvir suas histórias engraçadas e o jeito ímpar de contá-las. Partilhei um Natal com ela na casa de sua irmã,

onde boas risadas e papo de primeira ofuscaram as iguarias de uma mesa farta. Soube à tarde que ela estava no hospital e de noite já estava morta, numa sucessão galopante de eventos trágicos. Restaram as memórias e recordações de uma Leda magrinha e sempre falante, detalhando a todos que quisessem ouvir sua versão particular do mundo, este mesmo mundo que a tomou cedo demais. Grande Leda! Que falta vai fazer!



O autor deste texto Carlinhos Barreiros iniciou sua vida de jornalista na Folha de Piraju no final da década de 80, por sugestão da professora Mariinha D'ercolle. Carlinhos era um professor primário dos melhores e hoje é escritor e jornalista colaborador de várias plataformas digitais. Escreveu o livro “Insânia, o lado escuro da Lua” e prepara uma nova obra para breve. Já venceu concursos de literatura e foi colaborador dos jornais Folha de Piraju, Observador e Jornal da Cidade. Continua colaborando de forma especial com a Folha de Piraju. É colaborador regular do blog Farol Notícias, de Itaipava. Também escreve para um projeto do Jornal da USP. De dezembro a 28 de março toda sua obra, cópias de artigos, livro e fotos foram tema de uma ampla exposição na Casa da USP em Piraju.

EM NOVO ENDEREÇO

DR. CID PERSIGO MONTEIRO
OFTALMOLOGISTA | CIRURGIA

CRM: 51.465



DIVERSOS CONVÊNIOS
MARQUE AGORA
UMA CONSULTA



(14) 3351 2256



NOVO ENDEREÇO:
R. Cel. Nhonhô Braga 567





PREFEITURA DA ESTÂNCIA TURÍSTICA DE PIRAJU
DEPARTAMENTO MUNICIPAL DE CULTURA

CONVITE

A Prefeitura da Estância Turística de Piraju, por meio do Departamento Municipal de Cultura, **CONVIDA**, a todos os artistas e trabalhadores do setor cultural, para **1ª AUDIÊNCIA PÚBLICA para execução dos recursos da Política Nacional Aldir Blanc**, a ser realizada no **dia 15 de abril, às 20h, no salão de reuniões do DEDUC** (Rua São Vicente de Paula, 95 'antigo Educandário'), para consultas e sugestões para criação do plano de ação municipal da Lei Aldir Blanc II (Lei 14.399/2022), que destinará cerca de R\$ 230 mil para a cultura local.

A iniciativa visa principalmente consultar a sociedade civil, especialmente os representantes e agentes do setor cultural, para a construção de um plano de ação para a destinação dos recursos destinados ao município, a fim de garantir a aplicação e execução de forma democrática e transparente.

Todos estão convidados para a audiência pública.

Estância Turística de Piraju, 25 de março de 2024

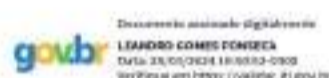

Leandro Gomes Fonseca
Diretor de Cultura

Av. São Sebastião nº 331 – Jardim Europa – Piraju (SP) – CEP.: 16800-655- Fone: (14) 3305-9048
E-mail: cultura@estanciadepiraju.sp.gov.br



1ª AUDIÊNCIA PÚBLICA

Execução da Lei Aldir Blanc II



Dia 15/04/2024 às 20h00

Salão de reuniões DEDUC
R. São Vicente de Paula, 95
(antigo Educandário)

PIRAJU/SP

Recursos disponíveis
R\$ 230.127,38



MINISTÉRIO DA CULTURA





GRASPEL EMBALAGENS

EMBALAGENS - ARTIGO P/ FESTAS - ARTIGOS P/ SORVETES - CONFEITARIA - DECORAÇÕES

14 3351-5622 /  99735-7854 / 99647-8281

Av. Humberto Martignoni, 480 - CEP 18802-072 - Piraju/SP

 **14 99787-5883**

Rua Juvenal Coimbra, 209 - Centro - Cerqueira César/SP
graspelembalagens@hotmail.com



ENTREGAS EM TODA REGIÃO



Chegou em Piraju sua nova Opção **ESCOLINHA DE FUTEBOL**

“TURMAS NO PERÍODO
DA MANHÃ”

AULAS COM PROFESSOR NELSON MOTA, FORMADO EM EDUCAÇÃO FÍSICA PELA UNIVERSIDADE ESTADUAL DO PARANÁ. TREINADOR PROFISSIONAL DE FUTEBOL PELO SINDICATO GAÚCHO DE TREINADORES, VÁRIOS CURSOS DE FUTSAL E PEDAGOGIA DO ESPORTE. UM PROFISSIONAL PREPARADO PARA TRANSMITIR CONHECIMENTO DE FORMA LÚDICA E PEDAGÓGICA PARA SEUS FILHOS.

“Categorias de acordo com a idade das crianças, respeitando a individualidade do seu filho.”

(FEMININO E MASCULINO)

TURMAS

SEGUNDA E QUARTA

TERÇA E QUINTA

Das 09:00 as 11:00 hrs
RESERVE O SEU HORÁRIO

 **(51)98314-1876**

LOCAL: CAMPO DO VITINHO

INICIAÇÃO A
PARTIR DE 03
ANOS

PROFESSOR NELSON MOTA
CREF: 160016 - G/SP



DISQUE dengue

3305-9012

LIGUE E DENUNCIE*

PARA A DENGUE ACABAR, TEMOS QUE ACABAR COM A ÁGUA PARADA, TODOS OS DIAS! FAÇA SUA PARTE.



PREFEITURA DA ESTÂNCIA TURÍSTICA DE PIRAJU



DEPARTAMENTO DE SAÚDE PIRAJU SP



VIGILÂNCIA EM SAÚDE

(14) 3305.9051
3305.9052
3305.9049

*Execução de medidas, incluindo "ingresso forçado em imóveis públicos e particulares", respeitadas as condições da Lei 13.301, de 27/06/2016.



MARIDO DE ALUGUEL

SERVIÇO DE REPARO, MANUTENÇÃO, CONFIGURAÇÃO E INSTALAÇÃO

- ELÉTRICAS RESIDENCIAL E EMPRESARIAL.
- LIMPEZA DE AR CONDICIONADO
- INSTALAÇÃO E LIMPEZA DE VENTILADOR
- REPARO EM ELETRODOMÉSTICO EM GERAL.
- AUTOMAÇÃO RESIDENCIAL.
- PINTURA.
- CÂMERAS DE SEGURANÇA.
- VÍDEO PORTEIRO E ALARMES.
- ROTEADORES WI-FI.
- REDES PARA COMPUTADORES.
- FORMATAÇÃO DE COMPUTADORES.



FAÇA UM ORÇAMENTO SEM COMPROMISSO

TELEFONE: 14-99800-9486
FALAR COM VICTOR SECHLER



CAMPANHA VACINA GRIPE 2024



A VACINA CONTRA A INFLUENZA JA ESTA DISPONIVEL

Público Alvo:

- Crianças de 6 meses a menores de 6 anos;
- Crianças indígenas de 6 meses a menores de 9 anos;
- Trabalhadores da Saúde;
- Gestantes;
- Puérperas;
- Professores dos ensinos básico e superior;
- Povos indígenas;
- Idosos com 60 anos ou mais;
- Pessoas em situação de rua;
- Profissionais das forças de segurança e de salvamento;
- Profissionais das Forças Armadas
- Pessoas com doenças crônicas não transmissíveis e outras condições clínicas especiais (independentemente da idade);
- Pessoas com deficiência permanente;
- Caminhoneiros;
- Trabalhadores do transporte rodoviário;
- Trabalhadores portuários;
- Funcionários do sistema de privação de liberdade;
- População privada de liberdade, além de adolescentes e jovens sob medidas socioeducativas (entre 12 e 21 anos).

PROCURE A SUA UNIDADE DE SAÚDE E LEVE A SUA CARTEIRA DE VACINA





Associação Comercial e Industrial de Piraju



Administrado por BoaVista



ACCELULAR

Gestão fácil em telefonia móvel

CONHEÇA NOSSOS SERVIÇOS

- Consulta SCPC – Pessoa Física e Jurídica (somente pessoalmente, associados acesso livre);
- Xerox e impressão (colorido ou preto e branco – folhas A4 e A3);
- Encadernação;
- Plastificação (Tamanhos – documento, A4 e A3);
- Scanner;
- Envio de e-mail ou WhatsApp;
- Certificado Digital (E-CPF e E-CNPJ);
- Segunda via de CPF;
- Antecedentes Criminais;
- Impressão de boleto MEI;
- Inclusão e exclusão de SCPC (somente associados);

VENHA NOS FAZER UMA VISITA!



Endereço

Rua 13 de Maio, 500 – Centro. Piraju/SP.

Telefone (Fixo e WhatsApp)

(14) 3351-3940.

E-mail

acipirajuservicos@uol.com.br

Prestigie o comércio local. Juntos somos mais fortes!

Seja nosso associado.



Drogacentro

A FARMÁCIA DA PAULA

DESDE 1993

Nossos canais de Atendimento

- (14) 3352-6300
- (14) 99783-2068 (Drogaria)
- (14) 99887-1766 (Manipulação)

Rua Major Mariano, 818 - Centro - Piraju / SP

ACESSE NOSSO PERFIL DIGITAL



Atenção Farmacêutica
Manipulação Humana e Veterinária
Suplementos
Perfumaria
Vacinação
Drogaria



ROTA DA SAÚDE E BEM-ESTAR

Terça-feira

Itaí
Riberão Bonito
Taquara
Taquarituba
Tejupá



 (14) 99783-2068

 (14) 3352-6300

Pedidos devem ser feitos até segunda às 18:00 horas



ROTA DA SAÚDE E BEM-ESTAR

Quarta-feira

Bernardino de Campos
Ipaussu
Manduri
Óleo
Lageado
Enseada



 (14) 99783-2068

 (14) 3352-6300

Pedidos devem ser feitos até terça às 18:00 horas



ROTA DA SAÚDE E BEM-ESTAR

Quinta-feira

Fartura
Sarutaiá
Taguaí
Timburi



 (14) 99783-2068

 (14) 3352-6300

Pedidos devem ser feitos até quarta às 18:00 horas



ROTA DA SAÚDE E BEM-ESTAR

Sexta-feira

Águas de Santa Bárbara
Cerqueira César
Manduri
Óleo
São Berto
Enseada



 (14) 99783-2068

 (14) 3352-6300

Pedidos devem ser feitos até quinta às 18:00 horas

PREFEITURA DE PIRAJU PRESTA HOMENAGEM A TODOS OS PROFISSIONAIS DE SAÚDE DO MUNICÍPIO

Neste domingo 7 de abril comemora-se o Dia Mundial da Saúde. Em Piraju comemora-se também o Dia do Profissional da Saúde, uma homenagem a todos aqueles que trabalharam intensamente na Pandemia do Covid-19. A homenagem existe graças a Lei 4.279/2021 sancionada pelo prefeito José Maria Costa, em 15 de dezembro de 2021, e de autoria da vereadora Fernanda Carrara. O município deixa seu parabéns a todos os profissionais de saúde que trabalham cada dia mais com empenho e determinação servindo a comunidade em cada área específica e deixa aqui expressada a gratidão a dedicação de cada um.





TIBIRIÇÁ 1

SÃO PEDRO



SÃO JOSÉ



AMBULATÓRIO ESPECIALIDADES



TIBIRIÇÁ 2



TETO

FARMÁCIA



MUNICÍPIO TEM HOJE 9 POSTOS E.S.FAMÍLIA E EM BREVE INAUGURA ESF NA CODESPAULO





ESTÂNCIA TURÍSTICA DE
PIRAJU



DISQUE SAÚDE **136**

BRASIL UNIDO CONTRA A DENGUE, ZIKA E CHIKUNGUNYA.

Fique atento aos sintomas.

Febre • Dor de cabeça • Dor no corpo • Dor nas articulações • Coceira • Manchas na pele

Evite água parada e elimine os criadouros do mosquito:



Deixe bem fechada a caixa-d'água.



Receba bem o agente de saúde.



Amarre bem os sacos de lixo.



Coloque areia nos vasos de planta.



Guarde pneus em locais cobertos.



Limpe bem as calhas de casa.

Beba muito líquido e não se automedique.
Procure uma Unidade Básica de Saúde.

Saiba mais em
gov.br/saude



MINISTÉRIO DA SAÚDE





POSTES PADRÕES

Postes padrão CPFL, completo dentro da norma já com dispositivo de proteção(DPS). Temos todos os padrões do A2 ao C6, com preços imbatíveis



PROERGE ENGENHARIA

Instalações e Eletrificações Ltda.

PROERGE

PROJETOS NA ÁREA, REDES DE ALTA E BAIXA TENSÃO, POSTES PADRÃO, MEDIÇÃO AGRUPADA, SERVIÇO DE MUNCH, MÃO DE OBRA ELÉTRICA

Construções e Montagens Elétricas

Desde 1989

SOB A DIREÇÃO DO ENG.º PAULO PORTO

CABOS



MULTIPLEX

POSTE PADRÃO COM CAIXA (MONTADO), INSTALAÇÕES INDUSTRIAIS, MANUTENÇÃO DE ALTA TENSÃO, CABINES DE ALTA TENSÃO PARA-RAIOS, REDES DE CABO MULTIPLEX TRANSFORMADORES, ILUMINAÇÃO E PROJETOS

FONES: (14) 997240547 - JOÃO PAULO

3351-1376 /  99783-1984

PROERGE ENGENHARIA

R. Cel. Nhonho Braga, 180 - Piraju/SP

pauloproerge@terra.com.br



Escola Abreu

CNV Carteira Nacional do Vigilante
solicite sua CNV junto a Escola Abreu ,
emitimos para você.

**ENTRE EM CONTATO PARA MAIORES
INFORMAÇÕES**



Calendário de Cursos-2024



	Formação de Vigilantes	Reciclagens Patrimoniais	Armas Não Letais
Janeiro	08/01 a 01/02	09/01 a 13/01 23/01 a 27/01	27/01
Fevereiro	05/02 a 29/02	06/02 a 10/02 20/02 a 24/02	24/02
Março	04/03 a 28/03	05/03 a 09/03 19/03 a 23/03	23/03
Abril	01/04 a 25/04	02/04 a 06/04 16/04 a 20/04	20/04

Etec

Waldyr Duron Jr.
Piraju

Cursos Técnicos
Gratuitos e de Qualidade

VESTIBULINHO
2º semestre 2024

Cursos Oferecidos na Etec de Piraju

- » Técnico em Eletrotécnica
40 vagas - noturno (duração: 3 semestres)
- » Técnico em Manutenção e Suporte em Informática
40 vagas - noturno (duração: 3 semestres)
- » Especialização em Gestão de Energia (pós-técnico)
40 vagas - noturno (duração: 1 semestre)

inscrições
de **04/04** a **09/05**
até as 15 h
vestibulinhoetec.com.br

 (14) 3351-7602

 CPS
Centro
Paula Souza

 SÃO PAULO
GOVERNO
DO ESTADO
SÃO PAULO - SÃO TODOS

VACINA BIVALENTE CONTRA A

COVID - 19

Procure uma Unidade de Saúde
e mantenha seu Esquema Vacinal em dia.



ESTÂNCIA TURÍSTICA DE
PIRAJU

**VACINA É VIDA.
VACINA É PARA TODOS.**





COMITÊ DE PREVENÇÃO
E ENFRENTAMENTO AO
CORONAVÍRUS (Covid-19)



ESTÂNCIA TURÍSTICA DE
PIRAJU

+++

VACINAÇÃO

É A PRINCIPAL MEDIDA

DE PROTEÇÃO CONTRA A

VARIANTE EG.5 DA COVID-19





18/04/2024
ÀS 20H

Centro de Convenções
de Timburi
Rua 15 de Novembro, 1012

AUDIÊNCIA
PÚBLICA
EXECUÇÃO DA LEI ALDIR BLANC 2



MINISTÉRIO DA
CULTURA



Timburi terá audiência pública da lei Aldir Blanc 2 dia 18 de abril

A Prefeitura de Timburi, por meio da Secretaria Municipal de Cultura, convida os artistas e trabalhadores do setor cultural para uma audiência pública sobre a execução dos recursos referentes à Política Nacional Aldir Blanc.

□ A audiência será realizada no dia 18 de abril, às 20horas, no Centro de Convenções

de Timburi, para consultas e sugestões da destinação dos recursos da Lei Aldir Blanc II (Lei 14.399/2022). O objetivo é consultar a sociedade, principalmente os representantes e agentes do setor cultural, a fim de garantir a aplicação de recursos na execução de forma transparente dos projetos.

Eiii,
atenção
aluno!

Você já pode consultar se foi contemplado pelo programa

PÉ-DE-MEIA

Baixe o aplicativo Jornada do Estudante

GOVERNO FEDERAL
BRASIL
UNIÃO E RECONSTRUÇÃO

O OUTONO
CHEGOU,
e a hora de trocar o
seu óculos também!



folhadepiraju.com

FOLHA
DE PIRAJU

Um jornal a serviço da região



(14) 99862 - 8765
(14) 99666 - 1014



www.folhadepiraju.com



contato@folhadepiraju.com